（郵政特准掛號認爲新聞紙類）（康德四年三月二十日第三種郵便物認可）

大同報

（本日共出版三大張）第一版

發行人 衣寶田　編輯人 陶觀光　印刷人 韓紹衡
發行所 印刷所 新京東六馬路 大同報社
電話（編輯局二一四七二四 營業局二一二〇九六）振替口座 新京一七〇
報費 一份五分 一個月壹元三角 外埠壹元五角
廣告價 一行（五號字十二字）一次壹元

日軍溯江艦隊入岳陽城
壓制上海、岳州間八百哩
江面完全掃清

【〇〇艦上十五日電】與占領岳州的陸軍協力的海軍遡江部隊、日前已將自武漢至洞庭湖百五十哩揚子江上數處、險阻突破、十三日午後三時、黒相特務少尉指揮的快速掃海艇、已進至岳陽樓前面地方、其餘的遡江艦艇、也繼之於十四日晨、進至岳州城外、隊員入城」於此上海岳州間七百八十哩揚子江的壓制覇業已經完成了、

重慶完全孤立

【〇〇軍艦十五日電】日本海軍、因攻陷了岳州、覇制了洞庭湖、遂得到了潰滅中國海軍、和遮斷敵軍交通路的劃期戰果、荀延殘喘的中國海軍、都向錯雜狹隘的水道去逃命、但是因爲當着減水的時期、向重慶去的道路、因山峽所阻、不能遡江前進、現在完全成爲了日空軍的好餌、陷在了潰滅的運命、又因爲洞庭湖已被制覇、長沙和宜昌又被遮斷、致使蔣政權最後的隱棲地四川和重慶、完全遭了孤立的悲運、

海空軍縱横活躍

【上海十五日電】日本艦隊報道部十四日午後四時發表
一、十三日天氣回復好了、日本揚子江遡江部隊、乘機勇躍大事清除機雷機關共先頭部隊、突破雪鼓山機雷機關所、午後三時突入岳陽了、
二、十三日華中方面、日本海軍航空隊、繼續前日、大舉攻擊金華驛、衡陽、石首、常德方面、予敵以很大打擊、
甲、野中大尉率領攻擊金華驛部隊、轟炸貨車群及倉庫、炸之粉碎、倉庫五個起火、猛烈黒煙高起空中
乙、山之上少佐指揮的攻擊衡陽部隊衝密雲飛至衡陽車站上空、大炸貨車一百五十輛、將車炸壞顚覆、且有一部車輛被炸起火、
又一部隊、攻擊衡陽新飛行場附近高角砲陣地、予以甚大損害、
丙、攻擊宜昌、荊門的部隊轟炸敵飛行場格納庫及自動車群、予以甚大損害、
丁、又一部攻擊部隊飛至桃源附近及石首附近從事偵察攻擊對敵根據村落兵營和自動車群加以爆擊了云

山西、京綏沿線 討匪狀況

【北京十五日電】山西省及京綏線之討匪狀況如左、
一、我〇〇部隊、十一日在山西省橫嶺關附近、攻擊約六百匪賊使之向東方潰逃、敵遺棄屍體六十三、我方無損害、
一、庄司部隊、十一日於山西省靈邱北方、遭遇敵二千、戰鬪後、將敵擊潰散亂、敵遺棄屍體一百四十、鹵獲品手榴彈約二百、
一、橫山部隊、於京綏線懷慶西南方八里之攀山堡十二日攻擊敵約五百當將敵擊潰逃向西方、敵遺棄屍體三十餘、鹵獲品馬三十四、

寺內指揮官 視察張家口

【北京十五日電】寺內最高指揮官、十四日午前十時、曾由〇〇出發、前往張家口於同四十五分、已抵該地、當受〇〇部隊長及其以下幕僚之出迎、即赴〇〇部隊本部、嗣又偕同〇〇部隊長等視察各管之軍狀、正午招待〇〇部隊長及部以下幕僚與蒙疆政府最高顧問等、共進午餐、遂行懇談此間、更派共幕僚、至張家口陸軍病院慰問傷病兵、然後於下午三時、自張家口出發、同四十分已歸還〇〇矣云、

張總理今日南下
視察地方礦工業

前次到三江省地區移民地視察或到東邊道方面視察治安狀況等等而對於地方情形非常關心的、張國務總理此次爲了要再赴阜新炭礦壺蘆島築港、並營口製紙工場等視察故定在十六日午前搭九時三十分發的鴿號快車南下、且當日即抵營口、
十七日　抵錦縣
十八日　至壺蘆島築港視察後再返錦縣
十九日　赴阜新視察
二十日　乘亞細亞號歸京
此次隨行者的氏名列下、
劉簡任秘書官、
中島囑託
張秘書官
丁科長
川畑事務官等、」

新民會副會長 張燕卿氏辭職

【北京十五日電】與臨時政府成爲表裏一體之新民會副會長張燕卿氏、十四日午後三時、以個人之理由、而辭副會長之職、因此當即決定任命指導部長繆斌氏暫行代理云、

佛蘭哥國旗 在岳州翻飛

【岳州十五日電】在皇軍武威之下漸次恢復治安的岳州十四日朝在秋空飄揚的法蘭西國旗忽然降落、不一會兒昇起了西班牙佛蘭哥政權的國旗、記者見此覺得很奇怪於是前往訪問、原來是受中國民衆的迫害、在不安和焦慮等待皇軍向長江上流進擊的天主教宣教師加貝西亞、波比里蘇兩人的事情、據他倆所談、共產主義向長江上流顯著進入、防共協定復明顯必受迫害的狀況、
兩氏數年前到了岳州傳教區、努力經營教會和附設學校、中國抗日思想日日熾烈更由于西班牙革命勃發、次第遭受白眼、因爲厭惡他們是西班牙間諜所以假裝法國人揭揚法國國旗每天過着屈辱和不安的生活、心裡祈禱正義皇軍的進擊、又念願包含西班牙的四國防共協定早日成立、結果兩項事情都達成了目的、於是揭起加意保管的西班牙國旗、兩氏心中充滿感謝對記者談話如左、恐怕共產主義迅速繼續侵入罷、每天將善良的中國民衆身着武裝送到前線去
我們不能撕掉在牆壁上貼着的「排日抗日」標語、每天只有爲可憐的善良民衆們洒落同情的淚、看見皇軍的堂堂進擊、我們的歡喜眞是一言難盡的、天主教全然不容納共產主義、世界的天主教徒應當團結起來去排擊共產黨、現在於正義日本軍的擁護下、決心徹底辦理救濟民衆運動云、

蘇聯外交陣動搖
成名外交官多被捕

【哈爾濱十五日電】蘇聯政府、鑑於以親英美主義爲基調的李維諾夫外交的失敗、將大部分大公使級之既成名外交官紛紛予以罷免檢擧之外、拔選無名少壯外交官爲其後任、因之赤色外交陣營、發生重大動搖、如最近尤列涅夫大使失脚後、虛懸有日之駐德大使、新人物判明已任命梅爾啥羅夫繼任、再者關於被肅清之外交官名士之主要者共氏名如次、
一、召還檢擧者　獨羅耶諾夫斯基（駐美）施列茲（駐法）比諾勃拉衣夫（駐波蘭）
二、檢擧槍殺者　波獨列斯基（駐立陶宛公使）
三、檢擧者　內務人民委員部長「帕爾谷夫」外務人民委員部西歐部長「維因勃爾克」、蘇聯聯合組合書記「愛古—羅夫」外務人民委員部第三部長「納衣曼」駐匈牙公使「拉斯尤列尼谷夫」駐法武官「沙獨夫斯基」、駐諾威公使「耶克波維茲基」、
四、逃亡者　駐羅馬尼亞公使「伍夫獨羅夫斯基」
五、暗殺未遂者　現任比利時前駐土耳共、瑞典之海軍武官「蘇勃—列夫」

武漢治安維持會成立

【漢口十五日電】網羅殘留武漢之中國人有力者、前曾組織武漢治安維持會、最近已將其幹部人事決定、經當局指導之下於十五日開始辦公、
該會以商務人員爲主用以後興商業都市、共將來之活動頗堪注目、茲將共幹部姓氏列下
武漢治安維持會長　計國楨（漢口總商會委員）
財政局長　李㻹安（同上）
社會局長　楊輝廷（總商會監事）
警察總監　劉幹如
總參議　呂方才（總商會會長）
秘書長　張若伯
漢口警察局長　陳守方
武昌警察局長　胡宗鈞
鄂陽警察局長　王壽山
又治安維持會委員十五名

"總裁沒有辭職理由啊" 大村副總裁談

【大連十五日電】大村滿鐵副總裁十四日在大和旅館對于滿鐵當面諸問題談話如左、我想十六日在奉天舉開的重役會議大概協議以明年度滿鐵事業費豫算、北滿經濟調查爲中心的諸問題及改善社員薪金、華北交通會社等問題、來年度事業費豫算大體約達三億五六千萬圓、主要的是敷設新線、改良鐵道、增掘撫順煤礦等計畫、北滿調查問題是滿鐵在東滿所有土地的開拓問題、關于社員薪金問題目下在人事局考核中、在華北交通會社由鐵道省側轉出社員與滿鐵社員薪金均衡上及共他各點、大體增本俸一成、減去在勤津貼一成、因此社員的收入較前增加了、關于松岡總裁的辭任問題、現在全滿鐵在松總裁之下一致團結前進、現在好像總裁沒有辭職的理由、對于這件事情我也不相信、況且我沒有聽見總裁談過這樣的事呢、
該副總裁定十五日赴奉、出席十六日的重役會議云、

敗將余漢謀 向蔣哀哀請命 誓恢復廣州

【上海十五日電】以恢復廣東之誇大宣傳竭力以收攬民心之國府、近派張發奎爲廣東省主席、並任薛岳爲第四戰區副司令長官、以代罷免之余漢謀、於是余漢謀以擁及共一派之勢力、遂遇完全失墜之厄運、因而張皇失措之余、乃經中央委員陳策、於十四日發表爲恢復名譽欲爲雪辱戰之意、並對蔣介石拍發電報、以謝失陷廣州之責、而余漢謀以下全體將士更結爲一體、守向來之部署誓死恢復廣州、懇請仍畀以副司令之重任、因失多年地盤而恐慌之敗將、其醜態完全畢現、頗堪憐憫云、

日軍先發制人 進出青龍頭

【廣東十五日電】蔣介石發下奪還廣東的嚴令、余漢謀的敗殘部隊、便遵令在從化和花縣之線、調集大軍、有意奪回廣東、竟使入其北方六公里的良口墟境內、日軍須磨部隊、自十一日以來、就開在從化、良口墟間的青龍頭早設準備、要徹底的擊碎他們云、

法國新財政案 決定後已公布

【巴黎十四日電】法國政府於十二日舉行閣議及國務會議、以萊諾藏相之經濟再建案爲中心、亘財產經濟社會之全般各政策行重要協議之結果、確定新財政經濟再建案、定於十三日公布、新再建案之內容大要如次、
一、實行政府經費之徹底的節減、
二、由財政改革謀稅收之增加、
三、振興商工業圖國民所得之增加、
四、依法蘭西銀行所有金之評價取換謀政府利得之增大（此結果政府可得三百五十億法郎上下之利得）
五、緩和四十小時勞動圖生產之增加、同時謀勞動者之收入增加、
六、對軍需工業之不當利得並各會社之積立金附課以重稅而圖利潤之均衡等云

雷諾財長談

【巴黎十四日電】法國政府於十二日的國務會議、已決定雷諾財政部長的新財政經濟再建設案、雷諾部長十三日與外國新聞記者團會見、基於該案談政府今後的方針如次、
余之財政經濟案、係始終忠實於三國通貨協定、即以該協定主要內容的通貨自由、貿易自由、及滙兌自由爲根據、法國銀行依金之保有額再評價所得紅利三百億法郎、有全部充抵銷法國銀行政府貸款的方針、於最近將來、滙兌平衡資金及關於安定公債的特別資金無須必要、此等資金抵銷對法國銀行之政府債務的結果法國銀行經濟狀態、將完全恢復、新財政政策、以恢復今後數年全般的經濟爲目標因此逃避國外之法國資本必能返還云、

日本廢止駐滿海軍部
在新京設海軍武官府

日本海軍鑒於滿洲國內治安確立、且海軍兵力增強因將駐哈海軍防備隊廢止、並將該隊區署機關的駐滿海軍部廢止、新在新京設置帝國海軍武官府十五日以軍令公布、即日實施、
十五日午前九時十五分、高須駐滿海軍部司令官對代谷參謀長以下關於海軍部閉鎖有所訓辭、且當右訓辭終了後、於上午十時代谷參謀長又發表有如左的談話、（上揭影武官府開廳祝杯）

海軍部參謀長談

關於本月（十一月）十五日駐滿海軍部與臨時海軍防備隊的廢止事件、我海軍於豫先已有愼重的考慮、
抑臨時海軍防備隊的發起、乃是於昭和七年因松江方面的匪賊猖獗、滿洲國當局向我海軍要請派遣討伐隊、於是由此而開設自開設以來累年擧有大討匪的成果、故至今日能使治安肅正、又滿洲國江防艦隊的實力現在也强化了所以現在我防備的協力、已無必要、故我海軍乃行撤退、臨時海軍防備隊、同時爲防備隊的總機關駐滿海軍部自然也沒有存在的必要、於是也行廢止、而於新京今僅殘留一機關如斯對於滿洲河川的愈愈趨向明朗化不禁有同慶不止之概、且新滿洲國的隆昌祝福我帝國的大陸發展有所不已、藉此機會向至今日止、對我駐滿海軍部及臨時海軍防備隊始終與以多大的協力的各方面致有深甚的謝意、同時更期對尚殘置的海軍機關也與有與昔同樣的協力、

駐滿海軍部 擧行解散式

因新設武官府、駐滿海軍部十五日午前九時十五分在同部代谷參謀長以下幕僚、將兵全員集合、由高須司令官對海軍部廢止、有所訓示而嚴肅擧行解散式、
又哈爾濱臨時防備隊也在同日同樣行解隊式、
駐滿海軍部、是在昭和六年十二月、在奉天設海軍特設機關爲最初、翌七年五月由滿洲國要請臨時派遣隊出動、當時隨在奉天的關東軍司令部向新京移轉同時在七年五月遷移新京、翌八年四月一日起改稱爲駐滿海軍部以至今日歷代司令官已經更易過共六人如次、
小林省三郎　中將
津田靜枝　中將
濱田吉治　中將
日比野正治　中將
谷本馬太郎　中將
高須四郎　中將

高須中將任 海軍大學長

在駐滿海軍部廢止同時、高須司令官以下異動、發表如左、
任海軍大學長兼技術會議員　海軍中將　高須四郎
同　參謀長　海軍大佐　代谷淸志
任駐滿大使館附武官、
同　機關參謀　海軍中佐　高橋長之
治安部顧問　海軍大佐　石井敬之
任軍令部服務、命出差新京
駐滿海軍部先任參謀　海軍中佐　中岡信喜
同　副官　海軍少佐　村井貞敏
任大使館附、武官補佐官、

許華電副總裁抵連

【大連十四日電】於日本內地視察已告終了的華北電電會社副總裁許修直氏、乘十三日入港的鴨綠丸於歸任的途中來連、預定有兩三日滯在之後即行歸任、

我國江防陣容已如鐵壁
友軍協力功成引退

自我滿洲建國以來、日本帝國海軍當局、曾於我國設置有駐滿海軍部、且於哈爾濱設臨時海軍防備隊、對我國海軍的充實指導松花江沿岸的匪賊討伐、諸重工業資源的調查等與有多大的協力、然今沿岸各地的治安已肅正、更我江防艦隊的實力也有所强化故至今日的臨時海軍防備隊、已無必要、所以現在將該隊廢止、同時於新京駐滿海軍部、也隨行廢止此旨已於十一月十五日、由駐滿海軍部、發表了、但當駐滿海軍部的廢止之際、同時於駐滿洲國大使館附新設海軍武官自十五日起新的大日本帝國海軍武官府的招牌已在原海軍部的入口掛出了、

招生廣告
吉林自動車司機養成所啓
資格　初級小學校卒業者或有同等學力者
年齡　十八歲以上三十五歲以下
授業課程　法規　工學　電學　實習
招考日期　每月一日同十五日
地址　吉林德勝門外錦城坊街三八號
一、練習場所廣大安全校內宿舍教室設備完善另備
一、簡章來函索取附郵票二分
一、本所長前在警視廳並吉林省警察幹部高等良善指導官今特任本所長對於自動車特有研究

介紹子評　大家周茂林
于芷山　王殿忠　王賓緯　范垂紳
孫其昌　王子衡　張雲翰　崔正儒
韓雲階　谷次亨　王荊山　王純古
現寓頭道濠越香春三號

冬季特別速成 汽車司機員講習生招生
冬季正係一般青年閑暇時光陰不可妄過本所藉此機會特設冬季速成講習班以三個月畢業此時入學適來年春考試十八歲以上粗通文字以二十名爲限並許可臨時插班良機不可錯過本期特設有工學法規函授科以備遠方自習四個月畢業學費十元

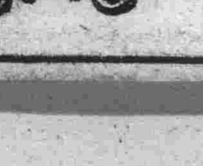

注意　新書預約
本所長著之汽車取締法規考試精解集內容豐富解答正確附錄全國各省汽車取締細則及免許考試就業考試規則約五百頁定價二圓五角郵費一角六預約二圓外加郵費十二月十五日預約截止本書十一月十五日前後出版發行十本以上定購八扣
備有詳章函索即寄須郵票二分
總發行　新京二馬路口益智書店或本所
代理　新京二道河子吉林大馬路（和順警察署右鄰）帝都自動車司機員養成所

懸賞尋物
於十一月六日午前十時在興安病院加藤牧場附近遺失皮包一個
內容
一、新京丁廠假馬厩新建築工程設計書一份
一、布製捲尺一個、鐵製捲尺一個
一、其他現場日記用紙及雜品
右件如有拾得請從速通知左記地點即奉酬五拾元決不食言
新京興亞街三一五
河村組
電話（二）二一〇七

郭爾羅斯前旗公署佈告
第十二號　財字第五八號
爲佈告事茲查本旗所轄蒙租連年欠不增少數一時徵繳殊奈難故因體恤民艱而則滯納整理起見合行佈告令仰人民一體遵照依左記期間務須前來完納是幸倘有逾期不納者難免來年度定例徵繳勿再遲延爲要切切此佈
記開
一、滯納減免期間由本年十一月一日至十二月末日止
二、本期間內建國以前蒙租及罰款全免之
三、建國以後蒙地租照例徵繳外免收罰款
康德五年十月十五日
郭爾羅斯前旗旗長　業錫扎拉森
郭前旗乾安蒙租局長　薩瑪如博

聲明作廢
鄙人坐落乾安縣城第一九八號城基四百方丈　東至一九九號　南至道　西至一九七號　北至城　字第三號丈單一紙已行遺失作廢
滕紳榮啓

房照遺失聲明作廢
啓者敝堂所有坐落吉林市西關韓福胡同門牌一號住宅房照一張確於事變時埋藏遺失並無他故無論落於何人之手概行作廢除請地籍整理局另發新照外特此登報（一月間）聲明
韓文德堂　家長韓錦堂　代表韓福錦　族長韓登朝

招募支局長
從事滿文版『國際寫眞情報、世界畫報』的推銷志願在日滿文化的提攜上捨身盡粹者支局的地點、全滿各縣公署的所在地和其他的主要地均可欲知詳細、請通知左記地點應即將章程寄上不悞
新京特別市祝町三ノ一七
國際情報社滿洲國辦事處

民生安定協和進步 農礦開發成績優良

黑河省長王子衡談

黑河省長王子衡氏、自九月間赴任接事、近已布置就緒、此次爲向中央方面報告接任後一切經過、乃於十三日晚由黑河來京、十四日午後一時於國務院會見記者、承氏談及黑河最近一般情況、其大致如次

黑河氣候嚴寒、本年八月十八日起即降雪、目下積雪已達二尺餘、地方情形非常安靜、共主因協和工作依中央方針施行收效極大、蓋一般人均居於邊陲地帶、自然的互相發生一種國境責任情感、彼此對任何一事熱心協力、較其他各地更爲熱烈、尤以

對岸之俄方情形、詳知其民生困苦、政治之腐敗紛亂、空虛壓迫、悲慘無序、較之我國既有天壤之差、且自乾岔子張鼓峯兩件、我國獲得絕對勝利以來、民心之信仰愈益鞏固、如勞工每日可得工資二元五角、本年農產小麥豐收、食糧毫無問題、雖有遭害水災者、因中央與省方及合作社之救濟迅速、且水害結果產生大宗木耳、亦得不少補救

產業方面、除農產外森林與金礦、年來按照既定計劃擴張、收效極良、今後農礦林三大事業與移民計劃相並進行

自能逐漸發展、教育方面、雖較他省稍低、但適齡兒童之就學者、達總數之七成以上、由於年來教育當局之努力、故在他省就學兒童總數以上

其他各項建設、均依中央方針按步進行、總之黑河省內之協和工作農礦森林之開發、教育之進步、其成效決不在他處以下、且有更優良者、今後依人口之增加則一切事業之發展、自在意料之中云、

國都的明年防疫 警廳懇談討議計劃

首都警察衛生科、爲了樹立關於康德六年度防疫的各種計畫乃行招集管下各警察署衛生係基於本年度急性及慢性傳染病、種痘、腸窒扶斯、虎列拉、猩紅熱的預防注射、又對妓女及一般接客業者的健康診斷等等的結果而遂行懇談、且以此懇談資爲明年度國都的防疫諸般計畫云云

取締挑担理髮 決定辦法

既報首都警察衛生科、關于市內街頭理髮業者的取締意轉業、共同開業、每幹旋中、此次已見決定、計轉業者一成二分共同開業者八成、店舖雇用者三分、在新京以外各地爲從前行街頭營業者五分、頗收得好成績然歷來店舖理髮業者的理髮費是分甲乙丙丁四種、今因街頭營業的取締更定有戍種云健股去繳納、

滿鐵社員會評議會員

【奉天電】因滿鐵本社實際遷移到奉天去、所以、鐵社員會、不久也將要從大連遷移到奉天滿會至於歷年春秋二季在大連本部舉開該會最高決議機關的評議員會、也從下次起、以奉天爲中心去舉開、因此該會的第十九次評議員會、決定十二月二、三兩日、在奉天紀念會館開會、

滿日兒童作品展 市署定廿四五舉行

市公署茲以滿日融和爲目標、法定於二十四、五兩日假新京大經路小學校、舉行第一回滿日兒童作品展覽會藉以展覽市內三十校的小中學校兒童之書畫、手藝、裁縫等作品、但搬入限於廿日前截止、並決定今後亦每年舉行一次、期以兒童而得使滿日融和云、

公墓使用手續

市公署前此會公佈了佔用市立墓地費用的條令、並且從十二月一日起、就要按該使用條令第三條的規定去實施、所以該項墓地的使用費必須在埋葬之前、到市署保會、

奉商工會豫算 總計廿九萬

【奉天電】奉天商工公會、十四日午後三時、在該公會會議室、招開參事總會、附議該會康德六年度的豫算、根據節儉消費的目標、總計爲廿九萬五百八十圓、較比去年度減少了四萬三千零七圓去年的附加金爲百分之十二本年則定爲百分之十、此外又規定了事業費四萬七千九百圓云、

奉天省物價整委會 設十八委員會

【奉天電】奉天省物價調整委員會、爲期商品價格的統制能夠徹底起見、決定在特殊會社製品和配給組合等有統制的價格商品外、對於必要的商品、也去規定標準價格因此決設置左記的十八個委員會、

△生產資料關係（四專門委員會）鐵鋼、非鐵金屬、建築材料、工業藥品、

△食料關係（五專門委員會）麵粉、紙煙（以上二專門委員會已設）雜糧、生鮮食料、食料雜貨、

△衣料品關係（五專門委員會）紡織品、皮革、膠皮紙、雜貨、

△居住關係（四專門委員會）房租、燃料、家庭用具、煖氣、

地籍及商租權處理方針協議

因地籍整理及商租權整理業務的進行、對於地籍整理局長的審決去呈請裁決的處理方針、曾在十四日午前十時、假中銀俱樂部、在最高法院、內務局、興安局、地籍整理局、司法部、產業部經濟部等委員及幹事並其他關係者參集之下、進行種種的懇談、到午後四時始行散會、

欽差武官臨訓 陸軍訓練處卒業式

【奉天電】奉天中央陸軍訓練處、預定十九日在欽差的 滿璽昌侍從武官臨場下、舉行卒業式、

聞此次的卒業生、有第四次乙科軍官學生廿六名、第二期的候補少尉六十名、第七期日系軍官候補者八十三名和第五次日本陸軍士官學校派遣候補官學生六十一名等云、

青少年團結成 準備聯絡會議

協和會吉林省本部在進行協和青年團之結成準備中、定於十六日召集關係各機關主腦者舉行連絡會議、以協議左列各事項

一、關於既存團體之改編之件

二、關於青少年團籌備委員會設置之件

三、其他二件

至於結成指定地域爲吉林、永吉、磐石、伊通、雙陽、九台、懷德、扶餘、農安、德惠、榆樹、舒蘭等之一市十二縣預定一地域設十團云

谷總務廳次長到錦

【錦州電】到各地去視察鴉片斷禁狀況的谷總務廳次長預定十四日午後八時七分到錦州、下榻一泊宿、在十五日午前九時半、到省公署、對滿系職員、舉行鴉片斷禁的講演、然後出席禁煙座談會、午後去視察戒煙事業、在十六日去承德、

法院旁聽錄

奸夫淫婦謀害本夫 被捕入獄受法制裁（上）

胡劉氏年三十一歲、双陽三區柳樹河子吊水壺屯人、三年前與同屯唐存（三十三歲）通姦、日久情熟、乃思謀殺胡劉氏本夫胡榮之計、合議妥當、唐存遂於本年三月三十一日夜間持扎鎗一桿闖入胡榮住室乘胡榮熟睡之際、迎頭一槍適中胡之左臂、胡驚起、相與摔持、胡身雖受重創、仍將扎槍奪下、未致殞命、唐見勢不佳抱頭鼠竄、胡乃報警將唐捕獲、供出與胡劉氏通姦及謀殺胡榮經過、警署將唐存胡劉氏兩人解送新京地、檢察廳、偵察屬實、起訴同級法院、昨經孫審判官張檢察官劉書記官等開庭審理如下、

問 胡劉氏、你與胡榮什麼關係？
答 夫妻、
問 何時結婚？
答 二十一年啦、
問 素日感情如何？
答 很不錯、
問 生小孩否？
答 有兩個孩子、
問 都多大啦？
答 大的十五歲、二的八歲
問 你認識唐存不？
答 都是在一個屯子住認識
問 有姦否？
答 有姦、
問 何時有姦？
答 三四年了、
問 怎麼有的姦？
答 每天見面、常了就發生關係了、
問 你男人知道不？
答 不知道、
問 你與唐存都在何處有姦呢？
答 都乘我男人出外作活時候在我家有姦、
問 你怎想要殺你男人呢？
答 我不知道唐存要殺我男人、
問 你在檢察廳已供認啦、
答 我實在不知道、
問 唐存何時扎的你男人？
答 本年三月三十一日夜間去的、
問 怎進的屋？
答 唐存進屋我睡着了、不知道、
問 唐存頭一槍扎你男人何處啦？
答 我沒看見、
問 你不是同你男人在一炕上睡嗎
答 是在一炕上睡、
問 那你咋能看不見呢？
答 實在沒看見、
問 你男人驚起以後和唐存互相爭鬪你看見沒有？
答 我醒的時候他倆已打到院子裡去了、
問 你說話沒有！
答 我也不知道是怎回事、沒說話、
問 你做什麼來？
答 我拉架來、
問 唐存沒扎你嗎？
答 沒扎我、
問 你拉架拉着誰來？
答 拉他倆人、
問 你沒喊別人嗎？
答 顧不得喊了、
問 你男人素日和唐存有仇嗎？
答 沒有仇、就是唐存常去我家我男人罵過閒雜、
問 你男人當時被唐存扎有幾槍呢？
答 半夜黑天看不出幾處傷
問 唐存怎走的
答 唐存看我男人把扎槍搶到手裡他就跑了、
問 你怎不把唐存捉住呢？
答 我怕他用扎槍扎我呀！
問 唐存走的時候手還有扎槍嗎？
答 沒有啦！扎槍被我男人奪下來了、
問 那你還怕甚麼呢？
答 （無詞）（未完）

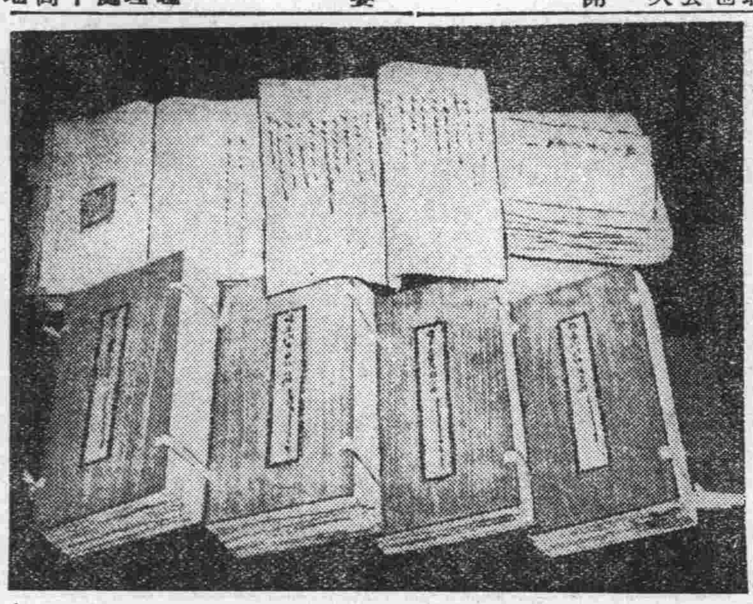

熱河離宮寶物、紀錄 杉村携來爲滿日文協貴重資料

滿日文化協會主筆杉村勇造氏、自戰塵已收之充滿和平慈光之北京、約歷一個月、購買千古秘境熱河離宮實物記錄、以次滿洲朝鮮國境交涉書類、前清奉天省官印的印鑑、前清時代俄滿國境關係地圖及文獻、滿洲開墾的文獻資料等、該書籍類爲滿洲國正史編纂上的記錄研究、考古學的研究上之貴重資料、深爲關係各方面所注目、就中由『避暑山莊陳設淸册』四箱、四十部而成了熱河離宮實物記錄、係現在北京古物陳列場武英殿奉天國立博物館、熱河實物殿、共他散在各方面的清朝初期佛像、計器衣類調度類及實物類難得之記錄、於困難事業之熱河離宮實物調查上、實予一大光明、關係方面、深爲欣喜云、

跟人逃走、又誣本夫爲匪人 幸有賢明警官 按事實處理 "最毒婦人心"眞不假

本市西三道街九聖寺胡同門牌八號住着一個伊通縣大孟山人丁海榮的十九歲、在四年以前、由父母作主、娶了丁玉珍的二十一歲爲妻、過門以後、丁玉珍、是一個肥粗大胖的人、性很狡滑、又因年齡較大、所以就看本夫（海榮）、像一個小孩子一樣、因而常起口角、雖然同床共寢、而各生異念、二年前爲的生活壓迫、來京謀生就住在前記的住址、丁玉珍自從到京、脫離了公婆的束縛、就像出籠的野鳥、喜氣揚揚、不安於室、日久天長就和某櫃房的一個工人、發生戀愛、暗定白頭到老的約形影晝夜難捨難離、在數日前、就以備工爲名、乘機潛逃了丁海榮很是焦急、距事有湊巧、在前天丁海榮忽然至街頭和丁玉珍相遇、丁玉珍見事不佳、正要用金蟬脫殼的計策、再要逃跑、可惜被丁海榮一把抓獲、同歸該管的警察派出所、這時候丁玉珍忽然急中生智告發丁海榮是一個匪徒、這樣的狡滑眞可說是一個刁婦、經四道街警察署的詳細調查、丁海榮的叔父在大同元年、雖然爲匪、可是現在不但是個農民、而那時的匪徒到現今、也在法律上失去效用、認爲丁玉珍的供述不實、就在十五日仍然令丁玉珍和丁海榮回家、平安度夫妻的生活云

司法警官會議 開幕

新京地方檢察廳管內的第一次司法警察官會議、十五日午前九時已在中央法衙正廳開會、出席者有中野新京高等檢察廳次長、周新京地方檢察廳長、和白石次長以下檢察官並管內司法警察官等三十九名、在致開會辭、和揭揚國旗後、有中野高等檢察廳次長及周新京地方檢察廳長的訓辭、然後開始議事、並說明諸問事項的提案的理由、在午前的日程終了後、一同遂行記念撮影、從午後一時起、再行開會、去繼續進行議事、（攝影＝會議式場）

愛好滑冰、稍等幾天 兒玉公園設滑冰場

大同公園及兒玉公園的水池、因爲近日的寒冷已經結冰了、但是冰非常的薄、危險很大、有人竟在上面滑冰、市公署有鑑及此、故決定在兒玉公園陸上競技場設置滑冰場請愛好滑冰的人再稍微等幾天、以免發生危險云、

濫用藥殺人 有謀殺嫌疑

本市寬城子韓家屯、長安街十三條通七號木匠趙文選（三十四歲）、兩箇月以前曾在齊齊哈爾方面作工、因得了軟性下疳病症、只得回到新京家中養病、找了他一個朋友韓家屯西太平街三七號鄭廣翠（十九歲）給他治療、誰知鄭某不知道下的什麼治法、用水銀官粉、青粉銀珠、氷棗等熬成湯藥叫他喝、說用下去就好了、老趙不知好呆、遵令服用、可是結果見了閻王爺了、當局聞知其情、恐怕是鄭醫計畫的殺人、便審問內詳、細問老鄭中、又老鄭和老趙的髮妻似有共謀殺人的嫌疑云、

長白農林學校學生來社參觀

通化省立長白農林學校學生三十八名、由該校校長王士俊率領之下、在十五日午前來訪本社、參觀本社各部（攝影來社一行）

金子股長來社

首都警察廳新任特高股長金子善太郎檢閱股長行友千代一、和特務科附東森政八等三氏、在十五日午前、來訪本社、致就任之詞、

◎◎◎◎福民獎券 二彩號碼訂正

福民獎券二彩當籤號碼『四四、六二六』誤印爲『四四、六二四』合亟訂正、

百貨店的商品券

百貨店的商品券、一方面是表示着自家的生意興隆、信用可靠、另一方面是賣出商品券、可以廣招徠、

×

還種商品券是足以養成一種饋贈的不良風氣、當局還是要加以限制或設法取締、（原）

地照丟失聲明作廢

啓者敝人李廣生領名坐落海龍縣大安村熟地六段計大照六張於康德二年因被匪災將照一併丟失除呈請縣公署補發新照外特此聲明計四至列後

領名人	大照號碼	等則	畝數	東	西	南	北
李廣生	九二〇	城則	四〇畝	道	本地	謝景春	本地
同	二九三五	城則	三〇畝	道	河	本地	謝景春
同	二五八三	中則	八五畝三二	本地	本地	本地	本地
同	二四五二	下則	一二七畝九八	道	本地	馮起	本地
同	二九一七	下則	二〇畝	本地	本地	本地	本地
同	七八二一	下則	一二〇畝	道	河	馮起	本地

海龍縣李廣生啓

新京電氣療術養成所 招生廣告

額數 甲乙班編級各十名
資格 國民優級學校卒業（高小）男女兼收
課程 日語、滿語、電氣治療學、國民道德、解剖生理學、診斷學、消毒學、病理學法制、實習、體育、
考試 康德五月十一月二十八日 國文、口試（隨到隨考）有卒業證免試
報名截止 編級（插班）
開學 六個月修了試驗及格發給卒業證書
卒業 卒業後無試驗開業
特典 爲便利遠道學生起見備有寄宿舍、每
宿舍 月宿舍費不過九元
報名處 新京東三馬路口路北三號滿洲日新醫院
所址 新京永長路南側二十七番地
附則 備有詳章函索附郵票四分即覆

各種各馬力在庫豐富 買電滾子的

請所・新京日本橋通七三 第一電業社 電③五二六九

專辦日滿民刑一般法律事務

律師 辯理士 小西曾一

新京特別市西七馬路二十六號（朝日座西鄰）電話（二）五三二四番

求職 有利職業 通信教授 療術師養成

一、短期卒業療術師資格獲得三個月修了
一、高小卒業或醫藥上經驗者男女不拘無試驗入學
一、許可志望諸君入學者快寄詳章分別高等科普通科
一、兩種通信修了試驗合格後由東京本所授與卒業證書及開業資格證明書電療士認可證（如索詳章請寄附郵票四分）寄交新京中央郵局私書函第六二號本所收

東京電氣療術研究所

特許專賣品 招募各縣分店

本社爲普擴營業並預謀實業家便利起見每縣只各招設分店一處（即獨家經營）待遇特別優厚每月利益萬年筆及小學各種課本 營業科目 特製日用文房具等 欲辦理某縣分店者須速指定何處並付郵票二枚索取簡章及品名價目表即寄

滿洲國總發賣元 東亞興業合資會社 新京市東三馬路福祿街口

新式簿記招通信學員

人非有專門的學術不易在社會上立足欲學急於需要之專門學術又因維持現在的環境和職務而又不能離身惟有投入本會函授部學得新式簿記爲最好良機因爲通信教授第一不曠時間第二不誤正業詳細章程請附郵票四分寄交新京中央郵政局私書函箱第八四號本會收即寄（通信時務將回信地址詳細寫明）

駐京大連銀行簿記講習會函授部啓

新京玉茗魁株式會社聘任金子四郎大律師爲常年法律顧問公告

茲聘任金子四郎大律師爲本會社及經理人等常年法律顧問關於本會社玉茗魁支店玉茗棧出張所玉茗北與經理人財產名譽信用權益倘有非法侵害均由金子律師依法保障特此聲明

代表董事社長 陳錫三 本店新京特別市南大街一六〇號
本店經理人 田瑞亭 支店新京特別市祝町三丁目九番地
支店經理人 劉繡章 出張所新京特別市南大街一五九號

律師金子四郎受任玉茗魁株式會社常年法律顧問聲明

茲受任新京玉茗魁株式會社本支店出張所及經理人等爲常年法律顧問關於該會社及經理人財產名譽信用權益倘有非法侵害等事均由本律師依法負保障之責特此聲明

事務所新京大經路路東六十三號電話（二）二五六四番

東聚興軍衣莊

廣告 協和服專門做家

自運大宗材料 研究工料堅牢 定價特別低廉 管保適宜君意 務希各界速做 萬莫錯過良機 附設針織工廠 各種物品便宜

新京三四馬路中間路西 電話二一二五四七番

東興號洋服店

本號備齊……大批男女流行的 洋服大鹽 制服 協和服

手工精巧 式樣新穎 現購定做 價極低廉 如蒙惠顧 極表迎歡

新京大馬路七一 自動電話（二）五一三三

齒科專門 廸羣醫院

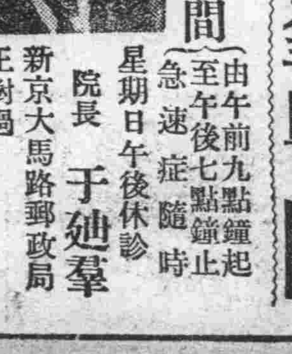

◎療治牙齒口腔諸症 ◎鑲嵌補綴金玉牙齒 （診察免費）

診療時間 由午前九點鐘起至午後七點鐘止 急速症隨時 星期日午後休診

院長 于廸羣

新京大馬路郵政局正對過 電話（二）二五五八番

大義商店

奉天中街路南 電話四・三〇八六番

冬季絨襯衣新貨備齊花色及樣式繁多定價決對低廉

非常時下的『嫁奩』應求經濟合理

一提到姑娘出嫁的這件事，立時就會令人聯想到那輝煌，華麗的嫁奩，是的姑娘出嫁時是需要相當的嫁奩，所以自古來，對於賠嫁的這件事，便非常的講究，凡是日常生活的必需品，裝飾品，以及木器等無不應有盡有，而且不論是那種階級的家庭，都是盡力求其濶綽，華美，當然姑娘的本身希望這樣是不肖說了，同時不但關係者，甚至於旁觀不相干的人們，也是同樣的注視在稼奩上面，一直到了現在，依然保持着昔日的遺風，沒有若干變革，然而隨着時代的移轉，自然也要有少許的變更，不過我想總還是大同小異而已。

可是除此非常時局下的今日，力倡節約運動的時期，事事無不求其經濟化，合理化，而且我們想要建設新生活，也正可惜此多事之秋的現在為契機，開始作去。

所以對於結婚，尤其是嫁奩一事更是這樣歷來姑娘出嫁時的嫁奩，莫不需要相當的費用，甚至為了一個姑娘出嫁，沒有錢而借債的也大有人在，那麼這是如何的錯誤，所以我們應該打破這樣傳統的思想，廢止一切虛飾虛禮，來建設新的途徑，那麼這件事情也正是需要創造新生活的一般未嫁的青年女性們來做開路的先鋒，換句話說，嫁奩革新的責任，也是擔負在新女性們的身上呢。

這裡所說，並不是主張嫁奩的廢止，乃是嫁奩的革新問題，也就是要求嫁奩的經濟化，合理化。

就現代一般而言，中資家庭的嫁奩費用，大概是在一千圓至三千圓之間，那麼這已經是一個巨大的數目了，可是我們來看一看嫁奩的內容，不需要的虛飾虛禮，以及不能着用的過分華美的衣類，至少要占十分之二三，恐怕還要超過也未可知，那麼一千塊錢之中就浪費了二三百塊，所以現在我們最低限度，就應當把這二三百塊的浪費廢止，於是一千塊錢的嫁奩費，便可減為七八百塊，若是再能節儉一些，力求適用，五六百塊錢，也就足以了的。

不過嫁的費用是依各家資產多寡的不同而不能一定的，所以同時還要以自家的生活程度為標準，至於社會的地位，固然也不能不顧慮，然而也不可徒慕虛榮，而為無理的奢侈，總之嫁奩在合乎自己的身分地位，家產以上還要力求經濟，合理，實行改善運動，我想也正是現代國民所應實施的一件節約運動吧

□　□　□　□　□　□　□　□　□

什麼時候結婚才相宜

德春

什麼時候結婚才相宜這個問題，在表面上看來，不過是趣味談論，在事實上看來確是一個不可不注意的問題。

我國自來對於男女結婚的事，全都由於家庭自家去辦，法律沒有什麼干涉，有的當父母的抱定早得子女早得計的思想，十幾歲的小孩子就娶一個十八九歲的大姑娘，這樣的事情真料明白人談起來的時候，可笑而且替同族擔憂。

那麼早婚有甚麼害處呢？據中西醫學界的言論，男女在二十歲至三十歲為適宜結婚時期，如在二十歲以前，男女身體各部正在發育時期，如要結婚不敢說不行，大多數遺傳的子女，對於精神體質各方面，不能得到充實的健康，而壽命方面也談不到長久，就是不知事的小孩娶個大媳婦，往往在這時候，鞏固了一個怕妻的念頭，甚麼下跪啦！頂燈啦，等等不齊的樣式，這都是由於早婚的害處。

晚婚有甚麼害處呢？晚婚就是在三十歲至四十歲以下的年齡，因為男女一到四十歲以後身體就漸漸衰弱了，情慾也漸漸淡薄了，生殖方面更談不到，人要在這時候富人家的人早就結婚生子了，窮的光幹老頭，年青都未說起媳婦，年老了誰還扯那個呢！或者有特別的情形或年老有錢無子啦，或有錢的老頭好樂啦，就是他們結婚的話，生子女的也不在多數，往往老來無子的老頭越發起勁，那麼不客氣的說話死期也可以早預卜幾年。

男女身體無病強壯　結婚為最相當

總之！男女到二十二三歲至二十四五歲，身體無別病而強壯，實行結婚為最相當，最好在預期結婚以前，男女雙方到官公立醫院，施行切實身體檢驗，兩性無遺傳上的諸症為宜，如有遺傳上的病症，在施行治療手術，以免將來子女的不幸，（此法德國和土耳其行之我國施行此法者可以說沒有）。

可是不能說〃我今年都二十三四歲的小伙子，身體強壯而無病，結婚也無害了，那我成天在家守老婆子吧〃！這個思想也是錯誤，據醫學上說：男女交結也得有規律的，平常人春季每月三次夏季每月一次，秋季每月一次，（有說一次不一次的）。冬無。

十月十六日　寫自燈下

家庭與趣味

洗舊毛繩法　是廢物再生之一

秋

現在又到了編織品的時候了，今年的毛類繩都騰貴，只有把舊毛類東西拿來再製現在貢給一點方法。

舊繩是必須要洗的，所以將舊有的繩，事先纏在木板上，然後以用白線鬆綏的裏上，放到臉盆內以稍熱的水浸入，暫時把污穢的地方輕輕的洗去，再用熱水，使用較好一些的肥皂放入，使其溶化起泡狀，然後洗之最後用涼水放入少量阿莫尼亞，將肥皂沫除去，便算洗完了，以後用稀薄醋酸水約浸十分間取出，用ロード油一盃加五分水浸入，然後以布包起，將水擠出，這也是在物價騰貴時，也是不得已的一個辦法。

由保健衛生上「居住應該改善」（下）

四、滿洲居室的佈置問題

滿洲居室佈置的問題，從來被人們忽略過，然而居室的佈置，和人生有密切的關係，因為無論兒童成人貴當貴賤，都不能離開家庭，我們欲求家庭間的快樂不可不注意於家庭的佈置這正如我們到一個藝術化而幽美的家庭裏就覺得愉快如果到一個毫無布置雜亂而無秩序的家庭裏，則覺得煩腦而不舒服所以在滿洲居室裏，今後應當談到布置改善這一個問題的，茲將此問題應行注意地方，記述在左面

1、居住布置應藝術化

藝術不是貴族化，簡單的房屋和茅草屋，只要布置得宜，也是非常舒適的，所討論的只是應當怎樣的佈置。

2、居住布置應整潔化

居住布置除了藝術化更應當注意於整潔化，清潔整肅，能提高居住的興趣，能俾益於衛生保健，都是應當不可忽略的地方

現在將室內佈置應注意的事項和改善的地方擇略說一說。

A、居室的形式……形式可以分做直線和曲線兩種來說，這兩種形式都與感覺上以不同的作用，直線的表示是莊嚴雄壯，曲線的表示是幽美溫柔，在已往滿洲的居住完全是注重到直線形式而忽略了曲線形式所以今後也可以注意到曲線的形式，從莊嚴雄壯裏再加添一些幽嫺自在的成分。

B、居室的色彩……這一個問題，在滿洲是從來沒有人考究過的，認為白色是唯一不二的定律，殊不知道，顏色與個人有刺激性的感觸如同青淡色是溫柔的，藍色是幽靜的，淡黃色是慰安的，故有選擇的可能，並不一定要拘於刷白漿，或者是糊白紙的，

C、傢具的選擇……傢具是和居室發生直接關係的但在已往滿洲的習俗，總是佈置了很多的無用傢伙浪費很多的金錢，所以應當改善它，不求其多而求其適用便可以了，關於這上可以說出幾個選擇的目標，

1、大小適合，堅固耐用

2、形式和房間相配，佈置使之合式

3、窗簾和壁間懸掛物的選擇

4、小件點綴物的佈置

5、燈光的配置問題，此問題可分為四種，直接發光間接發光，半間發光，燈色的注意，

五、滿洲居屋之保存上的改善

居屋要想長久保存，必須先把他的基礎打好所以建築的時候，不可節省小費，勿用太壞的木料，屋頂牆壁必須堅固，如此在一時雖費用稍多，然而仍舊是經濟的，這是滿洲居室建築與保存上亟應改善之點

再將保存上的幾點，分別的提出來

1、清潔……家庭清潔，是保健衛生上最重要的因素所以室之內外務必天天掃除，拭去塵埃，排去污水庭邊屋角，陰溝屋旁以及潮濕的地方，均宜掃除污垢，尤以廚房廁所臆室等尤宜常常的清理，並使日光直射，空氣流通為要其方法述之如左用拂塵清掃用帚掃除，用抹布揩拭

2、修理……修理房屋，應於每年或半年修理一次如有極小的破壞處便要隨時修好，若在大風大雨大雪之後，屋頂發現有漏的或發現地板或壁柱損破，應立即修理，倘如置之不問，久之屋將破損，須費許多錢去修理，且有傾圮之慮所以在發現有破壞處，切不可疏忽的

3、防火……保存居屋最重要的事是防止火災，防火不但保存房屋，且能免除生命的危險可是我們滿洲居住上，關於防火這一點從不曾有人來關心，這更是急應改善的為防止火災應注意以下各點設備簡易消火器，注重香煙頭及爐下火，注意電燈的導線中斷保火險，以上是個人對於滿洲居住問題上一點改善的私見，希關心這個問題的來注意改善它！（完）

她們幾個人在排劇一角　為了『土產』開個協議會　大同劇團趣味雜記

倫

拿排劇場，她們都認為是運勵場了！

馬貞貞黃鸝和喬瑩雲女士的小孩子，他們成了一組，就是在一秒一分鐘的時候，也沒有閒着腳，安靜的時候，在排劇場牆的一角裏，張麗菁，馬雪筠，西嫣和喬瑩雲，這幾個大小姐，和這幾個不住腳的孩子們一塊的說『野本先生真討厭，他討厭極了，』

『野本先生是會計，我本想到在日本的時候，叫他給買點土產『結果恐怕不成罷！』

『不行！不行！這不是我們女人說的話呀！』

『是麼！可是我們不說是白不說呀！』

『總然咱們說說看看！』

『要說好了，你也要嗎』

『不過他一見我，老是傻笑，』

『他一見着你，就笑了，其中有甚麼原因呢？』

『好啦！好啦！別說別的啦！我們和野本先生說說吧可是我們決不能和他要糖果叫他給我們買個人形回來』

大家拍手說：『贊成！贊成！』

像黃鶯麻雀一樣的叫着的他們一羣，你一句我一句的插咀，竟把野本先生團上了『羲得斯羲得斯！』帶着笑顏的野本先生說了這一句清脆的話她們才饒恕他。

意國農夫新發明　能預測胎兒性別

預測未出生嬰兒性別的方法，雖在科學發達的今日，始終還是一個啞謎。誰知最近竟被一位意大利的農夫發明了一種簡便的方法。據美聯通訊社記者周瑟夫雷瓦塗的報告，這位農夫名叫盧格史加巴克斯。他自信對於這件若干年來科學家及醫學家都失敗的工作，已得到一種可靠的發現。祇須再加進一步的研究，得到了百分之百的確實性，便可算得成功了。

截至最近止，他在四十次的實驗中，僅僅錯了三次，這樣一來，他的發明的可靠性已達到九十二點五的百分率並且據他說，在這錯了的三次中，有兩次是在最初實驗時發生的。由此可見，他的方法是有了改進了。盧格的方法很簡單，他的工具就是一個測量標桿和一個特製的鐘擺。

受檢查的孕婦，須先把他的胳臂向前伸，手向上舉。然後盧格將他的手高高的伸在她的手上，他的神秘的鐘擺從他的手指上垂下來，在這位孕婦的手的幾寸距離以內搖擺着。從鐘擺擺動的樣式可以推測出孕婦子宮中所懷的胎的性別。

盧格說他可以在婦女受孕的第一日，就可診斷出懷的胎的性別來，他用牛羊，狗和猫來實驗，都能盡驗如神甚至連未孵出的鷄卵都不能逃出他的威力。

用他的測量標桿，並能測出礦泉的所在。他用來推測性別的鐘擺一共有三個兩，一個是木做的，另一個是銀做的，每一個上面都打了眼孔裏面填滿了一種化學物質，除了他以外，沒有人知道牠的成分。

盧格說，他的發明如果完成的時候，他要公開發表，並不保守秘密，不過現在他還沒有得到百分之五的可靠性，仍須在化學方面多加研究。

這位不見經傳的發明家今年已六十歲，他的老家是意國瑞伯盧城，他從小即有一付科學的平和腦，六歲的時候，他就會給他務農的爸爸做樹木接枝的工作。在歐戰以前，他在智利居住的二十年，後來掙了不少錢回來，便自己立起了農場，他有一個快樂的家庭和一位美麗的女兒。

他在瑞伯盧城已成了當地的聖人，城中人有什麼疑難問題，常常找他來解決，如果他的發明真能成功的話，從此做父母的無須再發愁於未出生的孩子的男女的問題了，

交合後出血　是『子宮癌』症

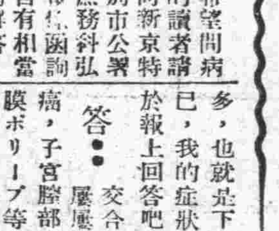

希望問病的讀者請向新京特別市公署衛生處務科弘報股函詢自有相當的解答

問：我現年三十五歲已作了一個兒子的母親啦，在當姑娘的時代，一切是都很順利的，自結婚以後月經雖然有時較少，可是不久就好了，在過去的七月十日見了月經，到了十七日就走完了，及入了八月以後月經就沒來，與丈夫交合以後見有血出來，這樣約有一星期纔完，以後入了九月與夫交合以後第二天早晨又有點血出來啦，我是非常的驚恐，這次出血到今天恰巧是四天頭了，也不覺有什樣疼痛，也不像來月經是的那樣多，也就是下腹感覺發悶而已，我的症狀就是這樣，請於報上回答吧！（幸子）

答：交合後出血的疾患屢屢見到的有子宮癌，子宮膣部糜爛，子宮粘膜ポリープ等，（子宮粘膜的腫物）那最可怕的子宮癌的初期一個很重要的徵候就是交合後出血，照女士那樣情形，應速受專門醫師之診察，以便確定子宮癌之有無纔好，子宮癌也並不是老人纔能得到的疾患，往往二十許的婦人也有患的，其次是子宮膣部的糜爛，或者子宮粘膜ポリープ（子宮粘膜的腫物）的時候，在交合後也有出血的情事，這兩種若病的性質屬於良性的時候倒沒有甚麼可怕的必要，以簡單的治療就能痊癒，總之還是早一刻受專門醫師的診斷，講適當的治療纔好。

保健所產婦人科部長醫學博士成松清品

今日放送

早

◇七、〇〇　國歌　建國體操
◇七、二五　初等日本語講座　高宮盛逸（大連）　清晨音樂
◇八、二〇　格言　朋友之交貴乎五愛　欲人厚我我先厚人　李永榮
◇八、四五　氣象通報　建國體操
◇九、〇五　廣東音樂唱片

晝

◇一〇、四五（大連、新京）經濟市況
◇一〇、五〇（哈爾濱）學校講座　關於氣溫的話　濱江省師道學校　王峻功
◇一一、五〇　舊劇—唱片
◇一一、五九　時報
◇〇、〇一　舊劇—唱片—
◇一、〇〇　新聞
◇一、一五（哈連、新）經濟市況
◇一、三〇（大連）平谷調大鼓　逍遙縣私訪（五一）劉俊海　外二名
◇四、四〇　新聞
◇四、五五（哈、連、新）經濟市況　氣象通報

夜

◇五、一〇　相聲—唱片—
◇五、二〇　英語新聞
◇五、三〇　兒童時間　故事『誠心誠意』劉貴德
◇五、五〇　兒童新聞
◇五、五五　中等日語講座
◇六、二〇（第一放送）日本語兒童新聞（大連）
◇六、二五　俄國語時間
◇六、三五　評詞　打羅漢（三六）金慶嵐
◇七、〇〇　政府公報、新聞、告知事項（哈爾濱）
◇七、三〇（奉天）講演　生產統制與物價張諒
◇七、五〇　太平歌講習放送（七）石珙，王其外一名　指揮　董笑天

（太平歌放送指揮董笑夫）

◇八、〇〇（大連）演藝
◇九、一〇　國民時間
◇九、二五　新聞
◇九、三九　時報
◇九、四一　經濟市況、氣象通報、明日節目預告
◇一〇、〇〇　新聞再放送
◇一〇、一〇（奉天）舞台中繼　由奉天南埠大舞台中繼

精固◇造血　柳屯補藥　胃健◇肺補

NEOTONE

敝行向為增進民衆之健康，專自歐美各國，廣求各種真實藥品，補助適宜之需要，已有悠久之歷史

現在又自美國直接輸入一種特效之聖藥名曰　柳屯補藥

柳屯補藥，係根據最近醫學原理，經過嚴密之科學試驗而製成，其所用藥物，均經化學，生理，藥理及顯微鏡下之檢查，又經著名專家實驗準確，方配成此最適當之分量，對於體弱之人，服用本劑，能補血生精，協助消化器管之工作。

適應症

肺病，久咳，腺病，神經衰弱，食慾不振，產前產後，呼吸器疾患，貧血狀態，一切虛弱，心臟障礙動脈炎，病後身體等症，健康之人，常服少許，則能增加身体之康健與精神之煥發，並能預防疾患之發生。

效用與特徵

柳屯補藥有積極與消極兩作用，並因含有極容易被胃腸吸收之鐵質及鈣質，故直接及間接增加赤血球及血色素之能力，並具有興奮神經系統之作用，能使体重增加精力旺盛，煥發精神，促進內分泌液之分泌，因此對於一切有感染性之病原菌，有强烈之抵抗力，又能治療肺結核，神經衰弱，腺病，以及其他呼吸器之疾患，並能協助消化機能，以增加食慾，提高肉体與精神之活動能力，柳屯補藥，除有以上功用外，尚能推陳出新，恢復人体組織之活動能力，

服法

每次一或二茶匙於飯後及臨睡眠前每日三或四次用水或牛奶沖之均可外埠按郵局掛號

包裝　十二兩　一、九〇〇西西　三、〇〇〇西西

（柳屯補藥之說明書及圖解函索即寄）

歐美藥品專門貿易商

總發賣　柳屯補藥　大連分行　柳韓洋行　股份公司

大連浪速町四十九番地　電話　二一三四一番

虎骨花蛇藥酒

頭痛藥　專治偏正頭痛各神經痛及暈眩更能消除鴉片癮者體內之積毒每袋三角每打三元函購每次郵費壹角

本藥酒專治腰腿疼痛四肢麻木肝胃氣痛小腸疝痛口眼歪斜半身不遂及婦女經血等症大瓶三元小瓶壹元八角外埠函購無論多寡均加郵費三角但小瓶藥酒每次至少須購足兩瓶

虎骨熊油膏　專治腰膀四肢疼痛胃腹寒積痞塊腎寒宮冷經痛帶下等症每張壹元小張六角函購每次另加郵費壹角

老福順堂　奉天大南關西大什字街　電話四二七〇號

大宗批發價碼克己來函面議或函商均可

淺井万金膏

主治跌打、挫傷、肩痃、牙痛、頭痛、胸腹痛、風毒、丹毒病、神經痛、風濕痛、疝氣、凍裂

假冒繁多惠購指明委方圖鶴

本舖愛知縣淺井町　森林平賣藥部

獨家經理　大連市浪速町　奉天加茂町　哈埠八站南馬路　新京富士町三　日本賣藥會社

電料

伊關商店

新京日本橋通十八　電話三·二〇四〇·五七五一·六六七

參天堂紅色健通丸

各埠藥房均有代售

膠合板大廉價

存貨豐富　地板片　免收送費

膠合板　家具用乾燥各種板片　菲律賓木材　水曲柳及其他各種木材

吉川商會

精選材料　優良廉價

木材部　新京老松町七番地　電話三－二九一三番
家具部　新京永樂町二丁目　電話三－五六九四番
大連出張所　大連市土佐町九一八　電話三－五六九五番
哈爾濱出張所　道裡斜紋二道街　電話二－四七三五番　二四
本店　東京深川區富岡町二　電話四四〇七番

徵文發表 麵粉代用食品之研究（選外佳作）

如何獲得健康食品（五）

趙臨楓

必準如何比例配合食之而後最爲適當殊考其成數實難例定，蓋人之年齡，體質與職業等等之不同，又隨氣候之轉移，而生種種之變化，故難立一定標準，近世歐美學者，關於此項問題，每嘗研究，據云人當中等壯年而操中等勞動者，每日須給予蛋白質一百十八公分，脂肪五十六公分，炭水化物五百公分，爲最適當，但僅標其名爲保健食物，仍因時有不同，而至數有變更，尤且難於平時照量食之，總之吾人身體略有不適，則此三者之數量，即美保持一定，因人在病患中，不能勝充分消化之任耳，例如腸胃弱者，食脂肪則起痢疾，所以患腸疾者，忌食脂肪是也，又如患糖尿病者如再給食澱粉，則必愈增其疾実，皆宜減用含有炭水化物之食品，

人用可食之物，均可生活而共營養之所不同者，成分是也，食物之中，大別不外動植兩界，無論動植，內皆含有以上之五種營養物，經入胃腸之後，而爲消化器所吸收，再入血液組織內，方得施共營養之作用，是眞可謂完全適宜之營養，反是則所食之物，有消化器不能完全吸收者，共營養即不爲適宜，倘人於食物，用之不得共當，自必失共營養之功效雖食何益，然則人體生成之不同，境遇遭際而有異，既難例其定量，只可取共易於消化者食之庶得免害，

穀類食物之營養價

植物性之食物，種類極多當先査其內含以上所述之五種營養成分爲如何耳，今除水，鹽二物多少不計外，祇要査共蛋白質，炭水化物，脂肪三者之含量較多者爲佳自然可以採作營養佳良之食品，然而雖有前表各種分析之所示，亦難據爲確定之標準，假令分析表上所示，某種富於蛋白質，及經食後，而多半難爲消化器內所吸收此種食物，雖有多量之營養而反不能於體內施共營養之實效，若謂此物，決無營養之價值，亦無不可，所以採取食物，一要內含營養素多再要由消化器能得充分吸收而成效益之結果，然後謂爲實有營養之價值，可充最爲適當之食物，蓋此五大營養素，皆爲消化最易者也，故欲採取食物，必先將各種食物，彼此相較，査共優劣，只注目於營養成分與吸收程度之二者如何爲準的，苟非二者皆佳，自難施以完全之判斷，試將一例証之，茲取大米飯與麥飯之蛋白質相較米飯爲百分之六，五八，麥飯爲百分之九，九七，若取同量食之，必以爲麥飯富於營養若再將消化器內，二者之吸收量驗之則米中之蛋白得以吸收者，約居百分之七九，三，大麥則僅百分之四〇，三耳，如將二者同食一百公分，則所吸收之蛋白質米中應爲五，二公分，麥中應爲四〇公分，不意共二者之吸收量，與成分實成反比此即米中之蛋白質含量雖少而米之營養價，實較大麥爲大也，

基督教大會代表擬在美 遊說日華現勢

【神戶電】爲出席在印度馬德拉斯集五十國四百五十名代表擧開的基督教世界大會日本的代表，一行十七名，已在十三日午後四時半，搭伏見號輪由鹿島出發，一行之中，有基督教婦人矯風會常務理事久布白落實女士，和其他代表，到門司再去會同日本基督教會教師賀川豐彥氏等四名，至於團長前同志社大學總長湯淺八郎氏，因受美國和加拿大外國傳導聯盟的招聘，預定在畢會以後，去到美國，然後從四月起到十一月止，用八個月的期間，以民間使節的資格，到美國各地，去遊說日華的新事態，

在該船上，還有出席十一月末在法領河內擧開第十次極東熱帶病學會的，日厚生省防疫官仁平弘雄氏以下四代表，將在該會去强調日本在華防疫陣的活躍，此外在警察官講習所，受了三年教練的逞羅曼得夫康達氏等三警部，也搭該船歸國了，

法飛行家 想造長距離紀錄

【巴黎電】法國著名的飛行家賈畢氏，在十二日午前，操縱着有百馬力發動機一架的單坐輕飛行機，由巴黎出發，去阿爾及利亞的阿蘭，賈畢氏最近會計畫，由該地搭輕飛行機、去喀喇嵐、想造成世界上長距離的新紀錄

文士從軍隊 一行凱旋

【東京電】詩曲部隊西條八十氏和執筆部隊的久米正雄富澤有爲男，深田久彌，瀧井孝作，中谷孝雄等六氏，已於十二日午前由空路回到了福岡，除久米正雄氏以外共他五氏，在是日午後已行歸京，西條八十氏，是夜在淀橋區柏木的家裡，曾有如左的談話，

得和將兵同去參加武漢的攻擊戰，我想實在是得着了很可貴的經驗又因爲津田部隊的淸水文夫中尉，曾囑託我，當武漢三鎭陷落的時候，宥待草種務要去播撒信州千曲河畔的所以當陷落後入城的時候，就依着所囑去播了種，我想當日軍造成和平以後，這個草開的時候，一定還去一次，看看的，在前線不用說啦，此外他們還都上皇軍將士的勞苦，當然能夠憾念着我們槍後國民應盡的義務，這更是値得我們感激的，

日德防共 協定紀念日 德演日劇

【伯林電】盟邦德國，因日德親善之强化，盛行研究日本文化，頗有占德國劇壇指導的地位之官立德國德國演劇學校於二十六日日德協會主辦日德防共協定締結二週年記念祝賀會席上，演唱歌舞伎忠臣藏，此次之演忠臣藏特强調爲共底流之大和魂精華，其形式雖不同，但於那共斯德國魂與大和魂之間示相通之處不少故於日德親善促進上，收効非鮮，深値期待云，

出展紐約萬國博覽會 日本出展品來月完成

【東京電】日本爲在明春紐約的萬國博覽會上，去歡示工藝上精華日本絹的優秀起見，曾出高十一尺，幅廿二尺漆蒔繪日本漆工會，和日本刺繡會，用半年的工夫，去製造高十一尺，寬二十二尺的金，漆的大屛風，和十五尺見方的刺繡幃子四架（日本的四季），預定下月旣可完成共圖案業已在十日，呈送到商工省博覽會監理課，金漆的大屛風是日本最大的，面上繡有菖蒲和燕子，裡面是以日本爲中心的世界地圖刺繡的幛子，也是日本最大的，圖案是由和田三造畫伯等去指導製作的，現正在京都的三越刺繡中，春景是靈峰富山，配有滿開的櫻花，並配有燕子和雉，夏景是藤子雜有菖蒲的花，並有夏天的浮雲，秋景是紅葉和菊花，冬景繡有雪景，和開花的牡丹梅花，松樹，並有小鷄覓食的景況，遂是用金銀絲繡成的，是非常的豪華，

先賢軼事

黃石齋先生的定力

【四七】　默广

在明末崇禎的晚年，各方的名士，多聚在金陵，流連花天酒地之中，及時行樂，號爲曠達，比較高上些的人們，又好聯合酬唱，訂文字緣，作爲詩文的結社，或品題人物，或臧否時政，某年有個會作巡撫的余集生，退官之後，作客金陵，和當時名士譚友夏等一些文人，也結成一個社團，常常聚晏聯吟，正在此時，黃石齋先生往遊南都，（明初，建都金陵，燕王篡後，遷都北京，所以以後稱金陵爲南都，就是現在的南京，）很與余譚諸人訂交，因爲彼此都是當代的名流，所以情投意洽，友誼極厚，但是黃先生的爲人，制節謹度，一言一動，均拘拘泥於禮法，余譚諸人雖心極敬重，而均苦共拘泥嫌他不能活潑豁達，於大衆歡會之下，未免減色寡歡於是大家想惡作劇，試驗他的操守，究是色莊的，可是自然眞實的，遂訂下圈套，在當時有個著名的紅妓，姓顧不但姿色壓倒羣妓，而且極端聰明，略通書史，又善工歌度曲，使人一見心醉，就得拜倒石榴裙下，

逢到一天大雨雪的晚間，大家會合在余氏家園中聚飮招致顧妓侑酒，故意使與黃先生偎狎，但先生的意識顏色，始終略無少動，大衆更輪換把盞，勸令痛飮，竟爾大醉，以後送到一個特別精美的臥室中，床上僅設一枕一被一褥，而使顧妓盡解內衣，赤裸裸的逼與先生同臥並將門戶鎖上，大家伏在屋外窺察，看先生究竟怎樣，在先送先生就床而臥的時間也把先生的衣服全行脫去，給他藏在別處，先生被顧妓擠逼，不覺驚起，

水滸拾遺

（310）　張靑山著

第十七回　三打神州擂時遷燕青双獻藝　初入五斗陣三十七將闖關封

能爲長進可就多啦，光陰迅速不覺的，住了三個多月啦，這一日武松對老方丈告辭，要回山東泰安去，智長老並不挽留，會於他戒刀兩口，鑌鐵素珠鞭一條，斜跨在身上，就是素珠一樣，又給了他兩葫蘆丹藥，專治黑紅兩傷，葫蘆上標明用法，勿論多重的傷，服下去便可接筋續骨起死回生，眞稱得是仙丹妙藥，武松千恩萬謝，辭別高僧下五台山，取路向山東而來，正走在莊邑溝，在樹林內歇息，忽聽嚷聲人喊，英雄向前探看，豬氏三蔻向高登談話，武松方知詳細情形，心中甚爲納悶，衆弟兄怎麼被的擒呢，此事可眞奇怪，事到如今，旣然叫我碰上，沒有別的說的，只可搶劫囚車，好解救衆位朋友，但是辦的了與辦不了，就聽天由命啦，所以這才跳出樹林，頭一陣戰敗了閒達高登來至當場，武二爺說了名姓，高登那知其詳細，只認是智多星吳用，預伏下的人，等着搶犯人，因而曉壞，當即問道，好盜寇爾等共是來了多少人，武松笑道實對你說吧，凡是不再囚車中的，完全在此，我的人兒呀還想逃活命嗎，惡賊一聽心中害怕，立刻一帶坐下馬厲聲喝道，豬氏弟兄們，向上接戰哪，豬雲鵬大吼一聲，掄棍跑來，蓋頂就打，武二爺側身閃過，用右手戒刀，一押他的棍，上步轉身，左手戒刀，奔他的脖子砍下，喝聲看刀吧，這惡賊躲之不及，只聽㕸一聲，斗大人頭落於平地，鮮血噴出，死屍栽倒，鐵棍早就扔出多遠去啦，豬雲鵬一見連哭帶罵，奔過來橫棍就砸，武二爺見棍臨切近，用双刀一壓他的棍，使一手順風掃葉的式子，刀向他脖頂抹到，賊人抽棍轉身，武二爺搶上一步，舉刀劈頭就砍，這個賊想要回身，使棍往外架，但是來不及，噗哧的一响，他的頭顱分爲了兩半，死屍栽倒棍也撒了手啦，武二爺大叫高登，小子你太損啦，怎麼叫無能之輩，前來領死還是何苦呢，好小子你過來，咱倆個分個死活才對呢，惡賊此時雖然害怕，無奈怕也完不了，咬咬牙跳下戰馬，撑了撑手中丈八矛，喝道武松不要賣狂，待我來結果於你，說着人到槍也到，顫微微直奔胸膛，武二爺揮刀往外挂，噹啷一响，將槍推出去了，高登暗自吃驚，心說不怪二將喪命，此人果然是力猛刀快，可不是尋常之人，一面腹內尋思，手中槍那敢疎慢，刀去槍來兩個人各自用心，兇殺在一起，約有百餘個回合，不見勝負，可也沒有第二個梁山的人出現，惡賊心中想到我別叫他吓唬住，大槪他不是吳用派來的吧，若不然那能打了這大的工夫，一個也沒上前呢，他想到此處，遂即喝令閒達，

華北通訊

整理戶籍登記 謀求冬防萬全

【北京】京市警察局，近以時入初冬，前曾擬定冬防辦法，業已自本月一日起，付諸實行，近更以本市位居首都，人口繁雜，總數已達一百五十餘萬之鉅，値玆新政伊始之際，對於民衆，應嚴整戶籍登記，俾資肅淸宵小而靜閭閻，該局現已決定，餘最短期間，增募新警，分於各區，嚴愼從事辦理戶籍工作，想自斯而後，首都之治安，當益臻鞏固云，

少女濫交男友

【天津】南市榮安大街西頭杏花村某號內，住有文淑嫺者現年僅十九，生而美麗，早種情根，惟與乃母及兄嫂等四人度日，而淑嫺曾入高級小學肄業，性好交游，男女友人不下數十，其母及兄並不加以拘束，因而淑嫺得有交際花及上海妹等榮譽，現悉淑嫺竟與其男友黃海濤（二十三唐山人）訂有婚約，每日該上海妹身着完全東洋式的服裝，在燙髮上斜戴着新式的帽子，與黃某挽手並行，不知者以爲是日本的近代女性，但是文女士最近又戀上了一位豪富家的公子家中生活更爲充裕，竟棄黃某於不顧，而所訂的婚約，恐怕在這上海妹的理想中早已作廢了，聞黃某失戀後甚爲憤恨，會屢向她詢問婚約之事但終無美滿答覆，或將因而成訟云，

失身長工 終成眷屬

【北京】京東白鹿司村，住戶農民楊萬鍾，年五十歲，有子女各一，女年十九歲，近月以來該女突然肚腹澎漲經楊某夫婦一再究問，該女始稱在本年六月間，家中無人，被長工劉大力勾引成姦，不料即行受孕等語，楊某即將劉大力誘至屋內，用繩綑綁拷打，當經劉某承認前情，並求爲寬恕，如肯招贅，以後定當效勞，事經該女挽出族人等，向楊某解說以免家醜宣揚，楊某夫婦當即應許將女給予劉某爲妻，不日即將婚嫁，

染上了花柳病 向妓女要藥費

【山海關】八日下午五時許，有無賴姚俊士，年二十歲，豐潤縣人，在東嶺艷喜堂向該妓女金亭馨言由該妓身上染得花柳病症，勒令該妓給與治療費若干，否則帶送官方法辦等情，該鴇主見姚等實係欺心訛詐，當即報告警方彼警所將姚某帶去審訊，該犯尤自稱在某機關供職等語意圖矇混，該警所以該犯案關刑犯，故移送總局法辦一併帶署，現已解送總局訊辦矣云，

妓女被虐待 打掉嬰胎

【山海關】本邑東嶺妓館艷喜堂，有妓女小實者，年十七歲，本縣人，於前因不堪虐待之苦，幾欲傾生未遂，於本月三日因被鴇主虐待致將身懷之七月孕胎打下，流產後即臥床不起，未幾相繼死去，事機不密，被該管警所偵知，遂將該鴇主馮桂珍哈福慶，男女二人拘傳看管，一方以電話報告縣公署司法科依法檢驗等情，該縣署聞訊旋即派檢驗員王耀庭前往檢驗後，即令掩埋，惟該案兩造人犯以候票傳審訊法辦，據聞該案內容頗爲複雜，據死者之親夫馬經營訴稱，死者生前係有被虐待之情形，懇請依法嚴懲法辦，以重人命等情云，

捕獲匪徒五名

【天津】本市警局所屬偵緝第五隊，於九日接到秘報稱本市北營門內善昇飯館，有暴徒多名等情，該隊據情，急率隊士前往該處，將義昇飯館包圍，當場捕獲匪徒五名，並搜出手槍子彈等物，除帶隊偵訊外，聞將解往總局嚴辦云，

悔婚約被控

【北京】王世明，通縣駒子房人，年三十歲，於數年前經素識人劉文奎王瑞昌爲媒給弟王海說妥東便門外土城住戶宋張氏之女爲妻，宋女幼時旣在王世明家童養，該女名宋金子，現年十七歲，宋張氏在當初使用彩禮洋十五元，現見共女出落姿色甚佳，乃有悔婚之意，於今春該氏將宋金子接回家中，迄今並不送返，王世明料知有異，於日昨來京，到宋張氏家接宋金子回村，不料宋張氏不允接走，並不承認前項童養之約，如要成親須付禮金二百元云云，王世明以宋張氏指女騙財，當即喊警控告成訟，

新民學院副院長 佐藤氏訪各機關

【天津】京新民學院副院長佐藤中將，玆爲來津訪問各關係當局計，特於日前來津下車後首至市長官邸訪問，潘市長並於官邸設盛宴，邀請市署顧問，及秘書等諸重要人員作陪，席間頗具親善氣象，至一時許散席後，佐藤副院長並訪問市署柯秘書長及各局局長，訪問完畢後復在市署禮堂內，招集新民學院同學會全體學生，擧行訓話，聞將於不日內即可返京云，

偷去洋車 拐跑女人

指控犯人被逮捕

【天津】本市河東洋旗下坡住有劉朱氏者，年逾花甲，其女年三十歲，嫁與楊某爲妻，過門多年，尙稱和睦該楊某附近居住之邢某（二十六）與楊素來相識，遂帶至其家串門，因見劉氏雖徐娘半老而豐韻猶存，蓄心已久，欲將她誘拐，佔爲己有如是即乘楊某外出，竟將楊之洋車偷去並將其妻拐逃隱匿，楊之岳母劉朱氏偵知詳情，巧在街頭相遇，急上前扭護，向警士指控他誘拐共女，並盜去洋車，警士當即

老公公調戲兒媳婦 挨了耳光完事

【天津】本市南關附近鏖嬲里五號，住有蘇某者，在該處開設米面雜貨，近來生意異常發達，家中亦略有積蓄因見乃子金龍，尙無內室，曾於本年四月間，說妥附近居住齊姓之女爲媳，已於前日過門，蘇某向係登徒之流見媳甚美，心中高興不覺飮酒過醉乃大呼曰三天不管大小，我也得看看新娘，竟走至新婦面前，低首細看，贊曰好漂亮的臉兒，一時忘形竟伸手欲摸兒媳的臉，齊氏見此情狀大驚，因親友亦均在此，不禁因羞變怒，立即站起，竟賞老公公的耳光，並向娘家逃去，共子在後尾追，經附近警士等，從中勸解，該少婦始又欣然歸來，

匪人行搶 損失七百餘圓

【山海關】本縣一區第五分局管界海陽鎭北覡庄村，有住戶高發忠者，年四十許，家道殷實富有，久爲匪等垂涎，故於七日晚十時許，突闖入胡匪數名，均持手槍入屋內，當將高某捉獲用以木棍鐵器等物百般拷打，經過一時許，結果搜去銀鐲十付赤金手鐲四個，皮襖數件，現大洋十七元津鈔十八元共損失約値七百餘元，匪等得財物到手後，遂即呼哨走去及該臨近之鄉民聞訊趕到，匪已逃去多時云，

武田
刀傷良藥
家庭常備
如意膏
撒可喜龍
Saxylon

月經不調・白帶下・頭痛等是
患有婦女病・子宮病的憑據
婦人科・子宮諸疾患宜速應用此療法！
還是這個頂好！
蒐集日、華、洋之珍貴藥十八種，以最新科學方法提煉配合而成者，藥價一日只需五分錢，
在婦人藥中乃是第一廉價！奏効迅速確準！無論怎樣的重輕病者亦均能於短期內判明其効果之有無!!
使用膣內一回，再就不施任何手續亦不要代費分文，亦能有効七天！
在內外多數有名報紙雜誌上，長年不斷的登載介紹日滿全國婦人會閨女會自不待言即於海外諸國之婦人們亦漸次的廣荷愛用，再此更進一步的白帶病婦人藥惠乃玉因有如上記獨特優越的藥効故以幾多婦人藥中之魁首，而發放燦然的光輝。博得世人之絕讚與感激，備受社會絕大之歡迎。凡爲婦人病所苦之人等務新一試是盼
免費奉贈
若想試用這好評嘖々有口皆碑的「惠乃玉」那麼祇把明信片寄至「日本八幡市惠乃玉婦人相談奉仕部」便安，所以請用明信片註寫「閱大同報」字樣，直接報名，請寄來「試藥」，敝舖當即寄送一個不取分文請勿遲疑報名從速！
爲了現代女性別開生面的婦科良藥
惠乃玉
信用昭著之大藥房均有經售
總店 日本八幡市春の町（驛前通） 合資會社 貴命堂本家 電話本局六一番 振替東京一七七番
定價
二星期份……八角
五星期份……一元八角
十星期份……三元五角
二十星期份（病院用）……六元五角
五十星期份……十三元

地方通訊

"煤球"又鬧了大禍！ 薰斃全家五口
交通公司事務所裏一慘劇

【奉天】小東城門外南墻根、近日以來、有夫婦偕同子女三人、一家五口、因貧窮所迫、以乞討爲生、白天流浪街頭、夜晚宿於該地、十二日奉天市瑞雪紛飛、天氣驟冷、該夫婦等、內飢外寒、何堪其苦、適値該地就近交通公司新建事務所瓦房一間、甫將竣工、十二日晚該夫婦等遂潛入該房、以煤球爐取暖、而睡於屋中、不料煤球毒氣發出、以致將一家五口、全行熏斃、十三日晨、經該房包工人發見報警、經驗畢而掩埋、致共姓氏、尙不詳細云、

素質向上、辦案敏捷起見、日前招集各署刑事、來縣講習、共三星期、日前講習期滿、行卒業式、由縣長副縣長警務科長及各科長等、均有訓話、並在縣署樓前撮影、此次講習、日期雖少、而各員心得頗多、歸署後整理地面、冬防必能安謐云、

警官等在娼窰裡 捕獲匪犯一名

【奉天】奉天警察廳司法科搜查股刑事、劉芳池、張慶達、徐貴璞、張富、李特清、於本月四日午後七時許、勤務中、在北市場全樂堂妓女秀紅處、逮捕强盜嫌疑犯玉清、又名張富、年十八歲、原籍關東州普蘭店人、現住大北邊門外、前曾在沙河口附近作案、現已送沙河口警察署審辦中云

方禁烟狀況起見、故前往奉天、安東、營口、方面視察已終、更將視察錦熱地方情況、該次長已於十一日午後來錦、十二日午前九時、在省公署遂行講演、並於午後視察市公署、市內管烟所、暨戒烟所之後、十三日午前七時發列車赴承德、

刑事講習終了

【九臺】本縣警務科、對於刑事便衣勤務等、

省立中等校長 舉行會議

【安東】安東省下、省立中等學校校長會議、在十日午前十時、在省公署禮拜堂舉開、開會辭訓示後指示注意事項協議事項、而實行協議、出席校長十九名

和興盆全體 國防獻金五十圓

【安東】協和會安東本部、在十日收到前聚寶街和興盆執事莊景軒以下相夥、國防獻金五十元、協和會對此熱烈獻金、表示感激云、

大和區一場小火警

【奉天】大和區彌生町三十九番地、家具販賣業河野健男、於本月十三日午後二時二十五分許、因熬油失愼起火、嗣經奉天消防署人員趕到、努力施救予以撲滅、結果燒物品少許損失輕微云、

農業學校成績很好

【安廣】省立安廣農業學校以前卒業生、除少數升學者外、其餘均服務當地官公署、明年又將招新生、有志願學農者、勿失良機、該校長張福興、經驗宏富、辦學有方、對於在學者訓誨、頗收良好成績、對卒業生之指導、亦不遺餘力、若該校長者、堪謂得人云、

谷次長來錦 視察禁烟狀況

【錦州】谷總務廳次長、依隨麻藥斷禁政策十個年計劃、爲視察各地

各地瑣聞

大姑娘風流 跟情人跑了
乃父情急報警查找

【奉天】小西邊門外皇寺有李其武者、其女名蘭香、年十七歲、在烟草公司當女工、近與新預里五號杜立金發生關係、二人戀姦情熱、乃於十日携手潛逃、及十一日李某發覺、乃至德沛里分所報名控告杜某拐逃其女、請求查緝云

煙證貼像片

【法庫】本縣自實行煙政管理以來、對於偷吸或以吸食作消遣者、力加取締、往常除由煙政管理者、及警察官吏嚴重監視外、更作進一步取締、公佈由本縣長副縣長亦隨時抽查、茲月初起、令癮者備置像片貼於購買證明書及癮者台眼上、購買時隨時對照、以防借證濫買、自此以後、入癮煙客當少云、

農人買某被雷殛

【遼陽】城南七嶺子管界忠新堡住戶、買雲國務農爲業、在五日、在家塲園工作、忽在午後二時電光閃閃、雷聲隆隆、而雨雹下降、該買某急於收拾園內的糧石、突然霹雷一聲、擊倒數人、惟買雲國被擊當時斃命云、

燒餅舖起火眞險

【通江】在七日晚、中街田姓子燒餅舖、由炕洞子內、串出火來、致將所有國幣貳元、及被褥衣裳燒燬、當時睡着、並不知到、幸經夜警在外邊看着、進屋將火撲滅、將其叫醒未致釀出意外、時當秋末冬初、風高物燥、商農人等、對於易着物件、可要多加小心呀、

小摩托撞大巴斯 結果小的遭殃

【營口】本月十日的下午兩點多鐘的時候、在南本街派出所門前停止一部一〇三八號逃善堂王家的汽車、在這個當兒、一輛一〇七〇號水交會社公衆搭客的大汽車風馳電掣般的由西邊開來、因爲大意瞧看見有車在那兒停放、等到逼近、再想停駛、是來不及的了、結果、小摩托到是抵不過大巴斯、車身受損、最慶幸的就是瞧傷人云、

建築界的好音 三隆鑛業公司成立

【鞍山】本市因有唯一規模宏大的昭和製鋼所、工人不下十餘萬、年來市面繁榮、大有一日千里之勢、在市政展開大都邑之計劃進行中、市民對於承領地號建築房屋、自本年夏季以至現在、已落成房屋、幾有數千間的工程、而未成者尙在購村建築中、鐵道西北九番町三隆鑛業公司、爲應全市建築家需要起見、特聘來著名技師、專門研究製造和於洋灰中同用以壯墻壁或地間之觀瞻之大小硅砂粉數種、此外更有極細硅砂一種、用作磁器原料或塗拭銅鐵、均有相當功能、至出品迅速價値低廉、尤其餘事、爲建築界喜訊云、

大雪初降天氣冷

【析木城】立冬以來、氣候失常、忽陰忽晴、異常寒冷、不料於十一月十二日早七時許、初則降小雪、繼則大雪紛紛、降至午後二時許始晴、是晚異常嚴寒、翌日十三日、天氣更冷、

生活難／想當老媽 誰知被騙少婦失節
詐財、騙姦離奇的桃色案

【奉天】北市塲警察署十二日據檢察廳來電令、將居住在工業區西四街住戶張福清之妻張李氏傳案送廳候訊、該署奉令後、當將張李氏傳署、並代爲訊問事實、據張李氏供稱、年十九歲、河北省天津人、丈夫名張福清、年廿二歲、營口人、前在工業區國民電影院當過演電影司機、後來又當瓦匠、近因生活困難、夫婦牛衣對泣、爲了解決生活問題、我想當個小老媽、每月掙幾元、供用丈夫在他同意下、便求北市塲澄舒里李劉氏、代爲介紹、前幾天李劉氏告訴我說、地方找妥、在大西關蓮宗寺胡同張公館、我便同她在及就到了大西關、被一個什麼張代書、在某處將我逼成了那回事、但是也沒用我、地方未住成、反到吃虧上當、我哭着告訴我丈夫、餓死也不住地方了、後來姓什麼張的天天來找我糾纏、被我丈夫罵他一頓、他便在法院告了狀、據說是告訴我以身騙財、說嫁給他、並化了四十塊錢云云、該署除將事實報告檢廳外、並認李劉氏有拉見的嫌疑、乃傳署看押、至於本案、果張某所控、和張李氏訴述不知誰爲眞實云

市公署定期舉開 家庭教育講習會

【奉天】奉天市公署、爲謀此非常時下、市內一般婦女徹底了解家庭報國和槍後赤誠起見、訂於本月廿九日起、至十二月六日止、在市公署、舉開家庭教育講習會、現對於講師方面、已聘請省署張社會科長等、對於事務方面及參加之人員現正着手進行辦理中云

妓女秋扇被客虐待 突然厭世吞煙自殺
設她是女學生因戀愛淪落

【哈爾濱】在本年的春天道外薈芳里桃源書寓、來了一個妓女名叫姜秋扇、年十八歲、奉天人、自稱生母死去、借得王某四百元、因還債而投入娼門、該寓鴇母、以潔白女郎、自投門內、也就允許了、開燈接客後、一時遠近皆知、生涯大有一日千里、應酬不暇之勢、從彼以後、也就成爲有名一個妓女了、不意在七日晚間、來了一個姓楊的客人、就選上了秋扇、因招待不週、把一個花容月貌女郎、打個落花流水、後經鴇兒百般央告、楊某始行回去、在十一日的晚間、正在上客之時、楊某又行問罪之師、去找秋扇去了、後經百般賠罪、一塲風波暫行過去、秋扇以作此賤業、受人欺凌、實屬與心不安、在街上購了幾份鴉片、晚間吞服下去、至翌日早、經鴇兒料起床之時、而秋扇不應、破門進室、見秋扇面色蒼白、口吐白沫、情知她服了毒、即報告該管派出所、一面電知救急車、將秋扇送往市立醫院去救治、卒因時間過久、吃煙太多、十時許竟而香消玉殞了、當在室內之檢查、並有遺書二封、一封致其母者、一封致其同院姊妹者、已交由南新警察署云、

【又】據一般熟悉秋扇者說、該女會在奉天某女中學念書、因爲受新潮流的薰染、講究什麼戀愛、與一個姓王的戀上了、因爲情熱、又怕家中知到、王女氏就犧牲了一切、與王携手逃哈、以度她的甜密生活、不意王到哈後兩眼墨黑、又兼囊中空空、吃飯住店、均成了問題、無法之中、假稱母亡去到妓館換神女生涯、在這個時候、姓王的也不知到去什麼地方了、

忠靈塔將竣工

【西豐】縣公署自滿洲建國以來、本縣日滿人員、爲國捐軀者、爲數甚夥、因特於本邑猴石山頂、建修忠靈塔、開工四個多月、約不日即可舉行竣工典禮云、

抽上大煙差事也打 想賣女兒作妾
秀珍爲終身幸福跑到救濟所

【哈爾濱】偏臉子二道街門牌二十一號、住有孫德治者、山東人、前曾在北鐵充當職員、每月中收入、也算不少、孫在收入豐富的時節、就抽上了大煙、以爲潤事、不意失業後、困守家中、也沒有什麼收入、只得依丈着往日的積蓄去過活、天長日久、可也吃喝完了、在此危急之時、孫先生就想將女兒孫秀珍、年十七歲、嫁與六道街居住一個隋老頭子年五十六歲爲妾、言明財禮四百元、定於十三日迎娶、此事竟被秀珍得知、以父命不敢違、終身的幸福也就沒有了、無法之中、於十二日晚九時許乘家人不備之際、逃入婦孺救濟所去了、請求保護、

省署土木廳昨舉行 愛路表彰式

【哈爾濱】濱江省公署土木廳、當對於此北滿道路網築成時、特於築路功勞者、特在十五日上午十時、在省公署大會議室內舉行表彰式、被表彰者分團體個人計五十餘名、除每人給予獎狀外、並有小坐鐘一個、團體者贈予大玻璃鏡一面、茲將其表彰之儀式誌之於下

一、一同齊席
二、全體向國旗行敬禮
三、合唱滿洲國歌
四、賞品及獎狀授與
五、國旗授與
六、致祝辭
七、開會致辭
八、紀念撮影
九、祝宴

禁煙促進會 月末可成立

【哈爾濱】爲使四萬餘鴉片煙癮者頓斷禁、今後徹底實施禁煙計劃、市當局決擬成立禁煙促進委員會、會長由馮市長任之、以下各關係者聘請委員五十名、共禁煙之工作、以各學校之學生、及各區長等之宣傳、癮者澈底使其斷禁、新癮決不令其發生、該委員會之成立、在本月末舉行發會式云、

新嘗祭節將到 友邦官民準備行事

【撫順】友邦日本新嘗祭、按年於本月二十三日舉行、因是在撫友邦官民、現正準備一切行事、以便屆期盛大舉行、據聞本年度、新嘗祭節、比諸往年、尤爲隆重、同時並宣傳節約報國、以應時局情勢的重大而便克服長期的抗戰云、

鮮農稻田豐收

【營口】田莊台附近的榮興農村一帶水田、因爲半島民的不斷努力、所以收獲上逐年的增加、販路的前途也甚暢旺、多銷在熱河、錦州、奉天和其他各省、今年度的收獲豫想額約在六百萬元、比較前年度是增加好些、該地刈入的大宗稻子、現在正着手脫穀以待價沽以

準備實施街村制 開全縣保甲長會議

【阿城】本縣因街村制近將實施、對一切保甲方面事務、亟待整頓、以資結束、茲於本月三十日上午十一時、召集保甲長及該管各警察署長、研討一切應革應興、以及着手進行各事務、以爲事務進行的準備、茲將會議內容一一分列於下

(一)農民復興貸款督促

本縣農民貸款康德元年貸與民衆、迄至本年度、已逾第三清償期數月、爲督促民衆早日償清計、特由中央銀行哈濱分行、及中央銀行經徵課派來楊經理及中島課員來縣、參加保甲長會議、在會議席上、將中央銀行貸出之原因、及償還之日期、一一叙明、並告知最後償還之日期、嗣由街村股徐股長說明償還的方法、及一切困難情形解決手續、

(二)街村制實施前的準備

關於街村制實施前對保甲界劃分、豫算的確立、決算之整理、公產之指定、義倉之進行種種方面、均由街村股長、及主管各科員、詳加解釋、以資明瞭、

(三)水田入植之呈請

關於縣內各水田入植之呈請手續、一般農民、均不甚瞭解、特由拓政股黃文麟李員、將入植情形、及手續一一詳加指示、俾保甲長對此澈底明瞭、

(四)農產品評會的解釋

本年農產品評會與以前不同、由縣署及鐵路各方面主辦、一切規模手續、與前迴異、實業股科員陳鈺在會議席上代理實業股長、飯田氏將應引注意事項、一一指示清楚、以便辦理、

(五)其他

關於徵稅事務由理財股趙股長說明、關於教育事務、由教育股池股長說明、迄至下午六時許、以事務紛紜、始告散會云、

國民高等學校 開父兄大會

【西豐】省立西豐國民高等學校長、盧漢周氏、爲謀學生家庭聯歡、藉談學生等在家狀況、而圖教育進展起見、日前開父兄大會、在該校大禮堂內舉行、參加者各機關首領、及各學生家長、聚談一堂、交換意見、並有重要校務報告、及開成績展覽會、學藝會、頗爲一時盛況云、

孫某死的奇怪 身上無有傷痕
屍首在江岸發見財物全丟

【寬甸】大江口水磨電工人很多、玆有牛皮開店之孫玉範、年二十餘歲、亦在該處何姓工房作工、於月之六日晨、由該工房另往他處、孰料於八日被人見其死於江邊、身上無傷、腿在水中、乃報告就近分所、查出丟失禮帽一頂、旱傘一把、國幣五十餘元、究竟因何而死、至今尙未查出、但是其死處、距工房不過半里之途、且係行人不絕之處、且又走後三日始行發現、實屬怪事、現在警方正在嚴密偵查中、諒必破案云、

市署明年度預算 現已編造完竣

【哈爾濱】哈爾濱市公署、關於康德六年度的新預算編製、已經各處科辦理完竣、經主計科一再審核、各科又行核減後、大致完備、其預算總額爲一千五百四十七萬一千零七十九元、玆將其分項會計數目誌下、

一般會計　預算額爲六百四十四萬五千二百三十三元、

特別會計　預算額九百零二萬五千八百四十九元、其中分項爲1、中央批發市塲費三十二萬二千三百零八元、2、都市計劃事業費爲一百八十五萬八千零七元、3、水道事業費爲一百八十九萬四千八百零五元、4、基本財産爲一百四十一萬一千七百二十五元、5、鴉片麻藥事業費三百五十三萬九千零四元云、

郵政儲金激增

【哈爾濱】在此非常時局中、當局力爲提倡節約報國、一般民衆已深知當局用意、對於儲金報國上、均踴躍加入、不但富家、而且又能强國、玆經調查、哈爾濱郵政管理局管下、截至本月八日止、加入人數爲十八萬零一百零一人、金額一千三百九十五萬二千零六元七角九分、在九月末日爲六千三百二十七人、金額五十五萬四千二百五十三元一角六分、大爲激增、國民對於時局的認識、當更進一層之深切云、

市內電話將統一

【哈爾濱】哈爾濱市內官商代表靈通消息之電話、因道裡外之分、必須先掛一九字方能通話、但此等辦法、數年之中、往有不通、障碍叢生、商民已屢次向電電當局去交涉、也沒有什麼辦法、該局決將電綫改正、全市一致通話、免去掛九字之煩、也不能再發生了障碍、此等辦法、決於康德六年一月一日實施云、

戒煙所成立
希望癮者報名入所

【九台】縣長姜英藩氏、對於禁煙頗費苦心、除令癮者、在家戒除外、並擇地建設戒煙所、不日落成、擬由康德六年一月間開始實施戒煙業務、如有希望入所者、於本年十二月十日以前、至街公所以口頭報告、其入所待遇槪略如左、

(一)戒煙所地址附屬於溫泉地帶、縣立病院內、對於一般癮者之診療特別便宜、

(二)入所費用、三等室無費、二等室實費、一等室有費、

(三)入所期間、一人四個星期、並預定實施指導、補助有利職業、

演映防空影片

【開原】省方爲啓廸人民防空思想、並期人人有深刻印像、派員來開演映防空演習電影、在十日假城內公會堂放映、並在十一日繼續講演、關於防毒用具一一說明、指導用法、然後在公會堂前廣場試驗燒夷彈威力、並同時實施消防工作、參觀民衆、莫不稱贊、然經此一番演映、吾人對防空思想、大有澈悟云、

古塘奇案影片 已在平安上映

【佳木斯】本市平安電影院、爲應付顧客、熱望、最近特用數百元的租金、租妥上海明星公司出品名貴影片「古塔奇案」、此片每在一處映演、頗得莫大之讚美、該院於日前正式公演、其內幕打破父母婚姻及賭博爭持欺騙等情、且含有希奇古怪苦樂悲歡、無微不至、實於社會教育上大有裨益者云、

旗廳舍已竣工 定期舉行落成式

【郭後旗】查該旗自參事官辻橋佑吉滋任、副參事官林田數馬後、對於政治、無不力加整頓、對於建設、亦亟謀刷新、即如本年防水工作、該旗當局、於春季農閑時、訓令各保甲長、督率人民、興修老龍口、及四站之江堤、未月餘而竣工、故本年江堤內之農耕地、並未受有水災、近日旗公署之新廳舍、又復落成、玆聞所用的建築材料、盡係去年冬季購買、價値較今歲低廉數倍、故工程雖大、費用甚少、於十一月六日、該旗會招開廳舍落成、籌備委員會議、股長以上人員、均出席參加、聞決定於十一月二十三日舉行落成式、典業已分函招請管內外來賓參加、屆時並備有迎送自働車、宴會及日本劇、蒙古劇、滿人舞、電影等餘興、以娛來賓、情形非常盛大、定有一番熱鬧云、

秋季種痘成績良好

【克東】本縣警務科長滕維綸、警務股長鈴木七之助、保安股長王子忱、等氏、前因警務廳長巡閱、獲得警務成績最良評語、及蒙賜賞金、所以對警務更異常努力進行、茲謀民衆公共衛生、遂照例規、施行秋季種痘、俾使人民健康、適於十月下旬起始、當派警務幹部人員、及公醫李聯凱、醫師嚴藏友、担任種痘工作、醫師李百川、担任檢痘工作、分期前往城內外鄉、實地奉行、茲悉今已施種完竣、成績頗稱良好、故一般民衆除感戴官家惠賜黎庶外、又咸頌公醫李聯凱等、熱心工作、及手術精良云、

航業公會會長選出

【營口】遼河民船公會航業公會各役員的任期已竟屆滿、前會舉行過一次評議員的改選、結果十名評議員業經產出、本廳在評議員產出後繼續推薦正副會長、玆因某種關係擱淺多日、在日前午後在航務局派員參集之下行種種協議、結果東永茂經理穀玉衡爲正會長、萬國順爲副會長云、

李傭員拾金不昧 喜煞了老農

【克東】本縣東保農字七十五號、玉岡村的甲長趙發、是個小康人家、在本月八日來縣公署財務股稅契、他在取稅契紙的時候、竟將帶的錢包、內裝國幣一百九十五元、掉在股內傭員李青巖辦公桌上、比時雙方都不知道、趙某走後、到延壽藥房打算寫稅契紙、一摸懷內錢包沒有啦、他很慌忙的、跑回縣署去找、到縣署時、那傭員李青巖、已將錢包檢起、正對同人聲明、趙某上前去認、說他掉的錢包及錢的數目、當時打開錢包一點錢數正對、那李君在同人面前、將錢如數交還趙某領去、他很歡天喜地的、呼謝不止、玆查李君、是個少年精明的公務員、此次拾金不昧、誠實可嘉云、

帽子牌商標

新腦

頭痛!! 宜速服

醫學博士森田資孝先生贊許

頭痛聖藥「腦新」

腦新如遇頭腦疼痛非常難忍時、頭目眩暈神智昏迷時、或讀書過度精神疲倦時及惡醉宿酒未醒時、倘速服腦新可立見奇効、其効若響、服後三分鐘、頓覺頭目爽快神智清新、苦痛若失、有如夜月秋遊能有心曠神怡之妙、此偉績確爲本劑獨具之特長、且雖連續服用、對於腦神經或心臟胃腸等、決無副作用、亦無影響

―主治―
偏正頭痛・頭沈神昏
頭迷眼花・腦筋疲乏
精神憂鬱・面神經痛
宿酒惡醉・暈船暈車

定價　四包入二角　七包入三角　十三包入五角　二十八包入一元四

★腦新、除粉末藥外尙有錠藥、一並發售、可隨意購用、
★近坊間有謀利之徒、偽做本劑腦人、帽子牌商標、斯不致誤、
★各地有名藥房均有代售、

大日本名古屋市東區東新町　荒川長太郎合名會社出品
總代理店　新京豊樂路二一三　新京藥品株式會社

剷除遺精病魔 恢復腎臟健康

遺精聖藥

外埠函購郵費二角郵票十足通用、但請利用四分者、獨家出售並無代理、以防假冒、據護腺圖及說明書函索即寄

漢醫士 范天民監製

新京西四道街天民藥房

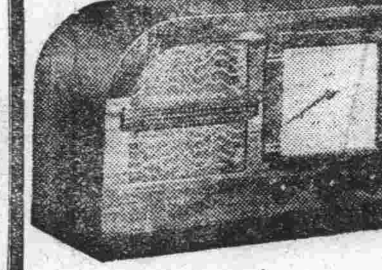

直流交流受信機
發聲電影擴音機
蓄電池及充電機
販賣 修理

電氣專門商 共進商店

齊齊哈爾市正陽大街九三號
龍江省拜泉縣南二道街
新京特別市西四馬路路北

★介紹日語優良辭典★

飯河道雄先生著　定價六角（郵費六分）

袖珍日語辭典

重版又重版　發行以來　銷行遍邇！　研究日語者之輕便工具

內容　所有應用文字以及外來語等、均行採入。文法之活用變化、各有標示、評語妥洽、註解詳明。

文化的貢獻！大衆的要求！

索引　書皮裏面附有飯河先生獨創的「五十音索引表」、用以檢字非常便利省時。

附錄……文法槪略。日本地名一覽。

袖珍形四百餘頁

發售處　東方印書館　奉天市大和區義光街　電話(二)二一三二號　【奉贈圖書目錄】

代售處　全滿各地書局

文藝

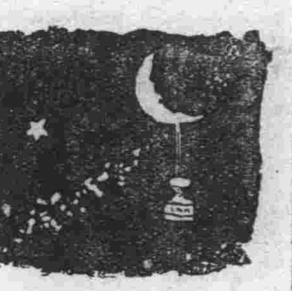

失望與希望（下）

楊葉

〃爸爸我和周全的年紀一樣呀—爲甚麼趕不上他呢？〃

〃他嗎？他吃的好，喝的好—〃

〃可是，我爲甚麼不吃好的，喝好的呢？〃

〃因爲我們沒有錢〃

〃那麼，他們有錢嗎？〃

〃那是的？你不見他爸爸周貴爺每天，到我們家來取錢嗎？〃

〃可是我們的錢？〃〃爲甚麼要被他們取去呢？〃

〃我們欠人家的利息錢，當然要被他們取去的。〃

〃他們爲甚麼不欠我們的利息錢呢？〃

〃沒說嗎？他們是有錢的可是有錢的人家庭不會欠別人的利息錢的。〃

〃這樣說來，只有我們會欠人家利息錢的了！〃

〃呵，我倆俐的孩子，是這樣的！〃

〃這是甚麼道理？〃

〃說不出甚麼道理。〃

我是落淚了，以手拉着爸爸的衣襟說：

〃爸爸！這樣說來，我們不將要永遠受窮嗎？就是將來我若有子孫的話，他們不也要受窮嗎？他們不也要瘦弱嗎？他們不也要永遠沒有恢復建康的希望嗎？〃

〃那是自然的道理…〃

〃但是我是不希望這樣繼續下去的。〃

〃唔：傻孩子！希望與現實是兩回事。〃

光陰像流水樣的過去，轉瞬間，爸爸死了，媽媽死了，遺給我的唯一財產只是那鐵爐和鐵鎚。周貴爺死了，但遺給周全的卻是很多的田地與房產。我是承繼着雙親的舊業和妻子於風箱燒鐵爐，舉起鐵鎚搾鐵，周全除了也承繼着雙親的舊業照舊的放利息錢外，並且又在街坊上開了個大當舖。

現在的心情，與我童年時候的心情是廻然不同了。因爲那鐵爐裡的煤火，爲呼呼的風箱吹的雖是仍然那樣的美麗，那燒溶的鐵塊，爲叮叮的鐵鎚搾的雖是仍然那樣的燦爛，但童年對這所生的那優妙的美感至今是完全沒有了。所有的只是勞碌的苦惱與單調的厭倦！

我的身體愈形瘦的弱下去，妻的身體愈形瘦弱下去，而我們倆生的這個唯一的孩子住兒是更瘦弱的那麼可憐！

現在，周貴爺是不到我家來了—因爲他早已死去所代替周貴爺而到我家來的是他的兒子周全爺了！周全爺也是與他爸爸一樣的那麼肥胖，挺大的肚子冒着紅光的臉上總是掛着安適的微笑—像個大肚子彌陀佛似的。

周全爺每次來也是取錢而且取的還是利息錢。

周全爺的兒子周順與我們的兒子住兒年齡雖也相彷，但是周順胖手胖腳的像個小肥豬，而我們的住兒瘦手瘦腳的卻像個乾枯的小瘦猴兒。

住兒見了周順那樣子，由外邊跑進來便拖着我的脖子說：

〃爸爸爸爸！我和周全爺的兒子周順年紀是一樣的呀！怎麼我瘦的這麼罕囊而他胖的卻那麼好看呵〃

聽了這話的我，像有很多把的利劍刺到我的心裡我悲苦，我疼痛，我難過的一時不能言語。突然，酸苦的熱淚利的湧上兩眼我是不禁的抱住住兒的頭哭泣起來：

〃可憐的孩子？你的爺爺是這樣的斷送了我的一生到現在，恐怕又要這樣的斷送你的一生！〃

妻是呼呼的於着風箱，我是叮叮的搾着鐵，鐵爐裡是一明一暗的噴着煙火，鐵鎚下是一躍一閃的散着火星。

我的兒子他說，『我是不願這樣繼續下去的！』

到華嚴寺去（下）

也麗

主持僧名叫〃超塵〃道貌盎然，有唐三藏風，穿着一套大領的衣服（就是袈裟吧？）是容是使人讚揚佛門弟子的篤信。無奈我們對於佛學太缺乏常識他對於現代學校的機構也像不大明白，說話怪不投意，好在彼此都不想找問題來解答，就請他開放正殿的便門，要參觀（應當說參拜）一下我們的佛爺金面。

這時候太陽將近中天了一塊一塊的陽光，從松葉幹枝隙處爬下來，裝點了苦痕階綠。春天在這里，滿園生機，這廟庭更爲之靈境化了。超塵和尚引導我們跨進殿前，他那多禮與莊矜，大有〃花徑不曾緣客掃，蓬門今始爲君開〃的神氣。萬壽菊和豺衣花開遍了角落，花朵與佛面輝映，這近於玄妙的交織，反而令人悠悠乎而動遐思，雖然你的心是遂進了一些什麼經典的電子，但是總不免這腦里的庸俗會旋起來非非之感。經過超塵和尚的陳訴—〃因爲在這儉約時期不克化緣重修〃的當兒，我方發見我佛如來那偉大的手掌上是缺少了一點什麼？黃瓦朱牆實在太腐舊了，〃不克化緣重修〃，如來也免不了暫受委曲，在金翅鳥煽動着兩膀的時候兒，我佛當怎樣顯顯神通？濟世外的寸土，也波及凡夢了嗎？

徘徊了多少分鐘，一再辭別了以好意招待我們的超塵和尚，離開了朱漆山門，又大踏着步，穿着古林，登上了無名的峰嶺。凡個人席地而坐。袒開胸肺，深深的呼吸了自然的清馨，心情又在秋之大野上賽跑了，往下望近在咫尺的那華嚴寺的鐘樓那鐘樓里所懸的大鐘，它爲什麼默默寡言呢？精疲力竭，它是在期待人的撞碰嗎？然而，那樣發而爲聲的，已不是您自己的心聲了。消瘦了它光榮的豐頰，祇留下了這殘廢的骨骼。不爲暮鼓，不爲晨鐘，這前世紀的遺產，祇可供人們推敲玩弄。

天風起了，古松林颯颯的開始奏着緩急怪雜聞的曲調，緩的像幾個全音符或二分音符的編製，急的就像一串十六分音符而分開，又幻變了串串三十二分音符的抖顫。華嚴寺，鐘鼓樓，都髣髴起伏在這暗鳴叱咤的綠浪里了，這異樣的突現，是一種什麼啓示呢？但我們老抱著這星點遊逛的見解，徜徉到正午，野食完了，就揣著雜亂無章的情緒，別了聖地？

一九三八，一一，四

小說之立體透視（64）

（雪笠）

遂有先立於性格之間，僅把性格的特點先介紹讀者。然後，秉用着註解和描寫法貫通着所作的首尾，漸次的使着人物來展開。這或可名之謂『漸進法』(Gradual)，在魯迅氏的代表作『阿Q正傳』的第二章，優勝記略裡阿Q第一回給我們的印象是被這樣表現着：

『阿Q「先前濶」，見識高，而且「眞能做」，本來幾乎是一個完人了，但是惜他體質上還有一些缺點，最惱人的是在他頭皮上，頗有幾處不知起於何時的癩瘡疤這雖然也在他身上，而看阿Q的意思，倒也似乎以爲不足貴的。因爲他諱說『癩』以及一切近於『賴』的音，後來推而廣之，『光』也諱『亮』也諱了。一犯諱，不問有心與無心，阿Q便全疤通紅的發起怒來，估量了對手，口訥的他便罵，氣力小的他便打然而不知怎麼一回事，總還是阿Q喫虧的時候多。於是他漸漸的變換了方針，大抵改爲怒目而視了。』

這樣著者又在認爲適當的地方，第三章〃續優勝記略〃裏寫：

『阿Q近來雖然比較的受人尊敬，自已也更高傲些，但和那些打慣的閒人們見面還膽怯，獨有這回卻非常勇武了。這樣滿臉鬍子的東西也敢出言無狀麼？……』

魯迅氏在讀者前僅把阿Q必要性格的特點捉住，然後向那裡這裡不是肉塊般的——是一點一點的投散且頒佈着阿Q的性格，像這樣的人物表現法，其效果是如何的强大呢，在英國的伋普伶(Rud Yard Kioling 1895—1936)氏，亦極巧用此法。尤於氏之傑作「他們」裡，尤易見之。

但是，使用這樣手法，也可說很難的。作者在前邊先說明了性格的一部，以後雖很遠的，又追加着說明其他一部，這若是不能巧於潤川或許讀者往往的會忘掉了前邊的一部說明，其難亦恐即在此統一之點也。

(Q)心理解剖

『心理解剖』(Dsychological Analysis)是什麼呢？——是把作中人物的心裡所起伏的事情，用敘述的手法，或是用註解的手法來解明出來，也就是對於立在小說裡危機中的人物的思想和情緒給與一種基礎的解剖。

這種根據心理的解剖來明示性格的手法，並不是外的——客觀的表現，乃是內的——主觀的表現。牠主觀的表現的時候，也是像我們在上邊『描寫法』裏所說的『漸進法』一樣——依着時機一點一點逐漸的去表現着。所以，所謂『心理小說』裡(Psychological novel)(頗多於慣用此法來描出人物的性格。

在事件裡，有內的和外的兩樣，換句話來說，事件是起於客觀的，同時也是起於主觀的。那麼，若用心理解剖法，來表現在這人的心裡所僅起的糾紛和葛藤，我想一定能把心理附帶着的性格的諸原素，很明確的顯示出來。藝術的最高之極致的一面，便存在這裡，所以，俄國安斯退夫斯基(Feodor Mikhailovich Dostoievsky 1821—1881的小說得永其着不朽的光輝其原因亦恐在此。

但是這種手法，若是於屢屢用於外的事件的描寫，則不免涉於繁雜之弊，並且對於外的——客觀的事象，通用主觀的描寫法，在大體上也可說是mood上的錯誤。

尤其是英國伊利約特女史(George Eliot1819—15 80)更愛好而工於此，現在我們把他著的『小河畔上的水車』(The Mill on the Floss)從第五章裡，引出來一節，寫在下面，作爲我們研究這『心理解剖』手法的例證：

×　×　×

瑪易連相又想到自已在這屋頂暗樓裡，也有好幾點鐘了。的確是到了喫茶的時候了，他們都正喫着茶罷，然後，自已的事情，連一點也沒有想起來嗎，好呵，那麼就在這等着餓死罷——藏在木桶的後邊，不動的隱蔽着一晚上，——這樣一來，他們一定會驚愕。而且，特娜也要難過罷。她一面這樣想一面便進到桶的後邊，心裏竟覺有一種誇耀。但是，連相的她又想起誰也沒拿自已當回事的事來，於是，她哭了。於今，若到特娜那塲去——他能不能原諒呢？大半自已的爸爸也來那了罷？而且能拍拍自已的肩罷，然而她希望的地方，只是特娜的原諒。希望的是他愛她幾給與原諒。卻不是希望因爲父親的慫恿而得的允許。不，不，特娜若是不能來領自已誰還能下去呢。這種決心，在木桶後邊的黑暗裡，已堅持有五分鐘了。但是，不大一會兒，她還是戀顧看他愛這在哀憐的瑪易的性質裡，長着深根的很力强的繫願，竟和她的誇耀格鬪起來，終於誇耀是被打敗了。她從桶子的背後出來，走到很長屋頂暗樓的薄明裡，正是那個當兒，她聽見了踏着樓梯，很急的往上上的脚步聲。

特娜很感覺着興趣。是和陸克談天，遠〇着田園的周圍，或在得意的地方出來進去，或是沒有理由的剖着樹枝，！只要他在學校裡不剖樹枝——瑪易的想像，和最後他的憤怒，她又展出來了。他一時也想要罰她來的（那事卻完全辦完了）可是正趕上一個實務家來了，他便連相去和計別的事去了。』

×　×　×

著者用四百多字的解剖，最後終了的時候，結成了『瑪易那時在梯子上所聽的乃是特娜的脚聲』對於鬧噪子的少年和少女的性格描寫竟被伊利約特氏用這種手法表現出來。

培根隨筆集選譯（四）

松齡

關於雙親和子女

父母的喜悅是神秘的，他們的憂愁和畏懼也如此。前者他們無法形容於外，後者他們不願形容於外。有子女使人樂於勞作，但更加深了人的不幸。子女增添人生的煩惱但減輕對死的懷慮。由生殖而永續是動物的共同現象，記憶，功名，高貴的事業則爲人類所特有。并且，從事實上來看，最高貴的事業和建設是沒有子女的人創造的——因他們沒能遺留下肉體的形像，遂想把精神的形像表現出來。所以，爲後世子孫籌慮最深者，多存在於沒有子孫的人們之間。興建家庭的人們，他們對子女最爲溺愛，不僅看子女爲他們血統的繼續者還看作他們的事業的繼續者，把子女和事業認作爲同樣的東西。

雙親對他們的子女們的愛的差別，往往是不平等的，并且往往是不正當的，特別是作母親的如此。所羅門說『顯慧之子父喜之，愚頑之子母憂之』。兒子多的家庭裡，年長的一兩個被鍾視著最年幼的被縱溺著，在中間的兒子則彷彿被遺忘了，但事實上証明這些人往往成了不起的人物。雙親對子女刻薄是一個極有害的錯誤，這使子女習於卑鄙，習於詭詐，流入賤惡的人們裡邊去倘一旦豐裕則流於放肆。所以，做父母的對子女最好是握權威在手裡而不要握住錢袋。人們——雙親，學校師長僕役都在內——有一個愚陋的習慣，從幼年在兄弟之間誘發和培養競爭心，這往往成了他們成人以後不和的種子擾亂家庭的和睦。意大利人在自已的子女和姪子（外甥）或近的血族之間不大樹立什麼區分，祇要是同一血族的人，并不甚關切於是否從自已身體生出來的。事實上，性情方面也有極近似的情形甚至，我們看見有的侄子酷肖他的叔伯或者某個族人，較肖他的父母更深，雖然血統關係有深淺之差。雙親應當早些替子女選擇他們要取的職業和前途，決定的早他們易於受型，不要完全信從子女自已的性好，像普通爲所認爲的從事於他們所最愛好的事情即爲最佳。當然，子女的愛好和特長倘若是超凡的，那可以不必担撓，但一般地：『選擇最上者，習慣可使之適且易』這個教訓語是正當的。弟弟們到幾時候總是幸運的。但長子在被廢去承嗣權的時候，無例外的都要陷入不幸。

草枕

夏目漱石作　李君猛譯　【廿六】

人沒有比眼睛再活動的了。寂然相倚的亞字欄下，有双蝴蝶在時離時分的飛舞。那個當兒我屋內紙壁開着，伊忽然向我轉過了蝴蝶之眼視線如毒箭，穿空無會釋的落於眉間。抽冷子小丫頭關閉了紙門，所餘唯怡然春色。

我反轉着身子躺下。立時浮現出這樣詩：

Sadder than is fhe Moon's lost light,
Lost ere fhe Kindlng of dawn,
To travellers journeying on,
The shutting of thy fair face from my sighf,

如果我對那銀杏返的女子懸戀着，紛紛碎骨也非會她不可的時候，把現在這轉瞬的別離，認爲是消魂的喜樂，或斷腸的悲哀。我當會作出這樣詩來。或者更要加上以下這兩句詩：

Might I look on thee in cecth,
With b'iss I wou'd yie'd my breath.

幸而晉我已越過了那戀與愛的境界。那樣痛苦欲嘗而不得了。然而這一刹時所興起之詩，的確表現於五六行間了。我和銀杏返的交情，縱然還未達此樣親密，但把兩人的關係，用於這詩中，委實有趣。就是把這詩的意味牽連到我們身上來解釋，也很快樂。因果之細絲，把這詩所表現的境遇之一部分，使之成爲事實，連在一起因果也不至於因此終這樣細而成苦。況此絲非凡，是橫斷空虹之絲，是野邊靉靆彩霞之詩，是輝映在露上的蜘蛛之絲。欲截之馬上可斷　觀之却異常美麗。萬一此絲觀看之間擔起來，和井戶的蒼蠅結實起來時。可怎樣處理？沒有那樣危險，我是畫工，對方也非凡女。

突然紙門開了，轉身看去。因果的對手那位『銀杏返』站在門限上，托着盛着青磁鉢的盤子。

『還睡呢嗎？昨晚搖擾您哪！返復的好多次。嘻！嘻！嘻！』她這樣笑，既不畏却，也不裝假的氣色。也不害臊。只這個被人先制了。

『今朝多謝了。』我又道謝。想來鄭重的禮，已經說了三遍。但三遍都只是說『多謝了』三個字。

我將想起來，她已坐在我的枕邊。

（未完）

新刊介紹

凡有新刊欲假本欄介紹者，希先賜一部，以資參考。（寄書希註明交『新刊介紹』欄）

▽精軍（十一月三日號）論文有『武漢三鎭陷落與日滿華提携前途』等。—治安部調查課

▽講演（十一月十日號）日文『俄羅斯國民性與蘇聯現狀』等二篇，四八頁，東京日本橋一ノ四東京講演會，四角。

此外更內服
兜安氏清血藥水
澄清體內血液
雖最頑固之皮
膚病皆可消除
B.P.-818

武俠小說
清秘 俠義英雄傳
全部三冊 第二冊現已出版
發行所 奉天益文印刷局
全滿各大書局均有代售

苦林牙粉
病從口入病從口出先事預防者每能消患于無形齒之關係健康何殊於此然預防維何惟保潔保潔維何惟苦林牙粉蓋此牙粉所以異衆而利齒者愼選原料謹嚴配製殺菌防蛀清涼芬芳耳
苦林牙膏

總製造批發 大阪 純美堂商會
滿洲總經理 奉天 苦林公司

吉林專刊

閻傳紱

第五三八號
吉林支社
吉林市商埠地三緯路十號
電話三一二八一番

宣撫工作實施 分兩班出發赴各縣

吉林省公署、爲使省下民衆對於農事合作社的制度、鴉片斷禁的意義、以及街村育成的方針等項、將以徹底明瞭、俾資遂行圓滑無憾起見、故特利用冬季農閑時、實施宣撫宣傳工作、斯情曾誌前報、玆者業已達到農閑時期了、該署現已組成兩班往赴各縣、除實行上述工作外、並向農民施以治療及映放電影種種之慰問、玆將其所定之日程錄下、

△榆樹縣
第一班　十一月六日至三十一日、
第二班　十一月十三日至十二月七日、

△磐石縣
第一班　十一月十五日至二十五日、
第二班　十一月二十六日至十二月四日、

△懷德縣
第一班　十一月二十一日至三十一日、
第二班　十一月二十二日至三十日、

△敦化縣
第一班　十一月十五日至二十五日、
第二班　十一月十日至十五日、

△樺甸縣
第一班　十二月一日至十八日、
第二班　十二月一日至十九日、

十一、二兩月 麵粉標準價 省署決定已公布

自諸般物價暴騰以來、吉林省當局、頗爲關心故對於價格之平抑、及暴利之取締、積極從事、不稍餘力、於是民生頗以安定、玆者該署爲謀確保民食無虞、俾免奸商跳梁肆虐起見、因之刻特將本市十一月份、暨十二月份之麥粉(白麵)標準價格決定如左

△十一月份
一工場批發每袋價格一
特殊品一六圓八角二分
一般品一五圓三角二分
一商號零售每袋價格一
特殊品一七元零五分
一般品一五圓五角五分

△十二月份
一工場批發每袋價格一
特殊品一六圓八角二分
一般品一五圓三角二分
一商號零售每袋價格一
特殊品一六圓九角八分
一般品一五圓四角八分

黃菸上市價昂

本省樺甸縣和額穆與永吉的一部份、是出產黃菸最出名的地方、歷年都有大批生產、今年中春期並由當局接濟了大宗欵項、分貸與種菸的農戶、他們得以順利種植、雖然曾遭連雨尙無大害、據菸店當事人說、於組合一元的統制下、種植、收獲、販賣、運輸、都很合理、所以今年出產量必能多於往年、現下吉林市、京圖線蛟河驛都運到新菸上市、開行後逐漸上昂、今後的煙價漲落實可注意云、

永吉縣代敦化 招考吏員揭曉

吉林省敦化縣公署行政科以街村吏員不足分配、故託永吉縣公署、在吉林市內代爲招考三十名、報名投考人非常踴躍、考試結果、正取文質彬等十八名、備取六名、不日赴敦、受過短期訓練、即正式任職云、

省垣東方荒村裡 近來有野狼出現 附近居民都惴惴不安

山高多猛獸、水深有蛟龍、在這山嶺綿亘、叢林茂密的吉林省內、雖然算不得產生各種野獸的淵藪、但是牠們的踪跡、也恒不少見、原以山險林密、易於隱身呀、不過年來因爲山林的開發、交通的暢便、昔日人跡罕到的地方、現在幾變繁華之場、所以各種野獸、也因之消聲斂迹了、不料今歲入冬以來省垣東方的荒僻的村落裡、時有野狼出現、傷人害畜、大肆其虐、可是一般人都以爲遠道傳聞、難免荒誕、未必確實、及至日前有由樺樹林子方面來吉之商人某、據其談稱、該處近來確有多數的野狼、時常出沒、啼號咆哮、聲凶音慘、令人生懼、以致假山伴林居住之村民、咸惴惴弗安、每至夜間、不敢獨行、尤其附近村中的猪犬、鷄、鴨等家畜、時被牠噬食充飢、而且窺測牠們形勢、還不甚畏人、好像具有多大的胆量似的、這眞是耐人尋味呀、

有冒充記者的 欺詐良民 ▲望當局設法查緝

本市最近屢次有冒充新聞記者的人發現、出沒無常向一般良民頻施騙術、現在快到年關、如募集廣告等等這些事情、他們難免不乘機施其詐騙慣技、希商民勿爲所欺、更望治安當局注意查緝使他們早落法網、以免遺害社會呀、

各縣旗皆準備 舉行新穀祭

省下各縣、旗、因我國以農立國、爲答神庥、祈求來年豐收計、近日中均將舉開新穀祭云、

今年冬天滑冰有問題 鐵和皮革少氷鞋缺乏 滿日各學校正研究解決辦法

冬天滑氷運動、近年來是極爲普遍、各界都有愛好這種運動的人、在高呼國民體格向上的聲中、不能不說是好現象、今年冬天本市又計劃潑十來個滑氷場、月末就能出現供市民應用了、飛舞在銀盤上、那夠多們有趣味呀、不過是今年有點兒問題就是在這鐵和皮革飢饉的當兒、『新氷鞋』要比往年缺少、即便有價碼也要高貴、不獨本市如此、大概全國都是這樣情形、隨伴冬天戶外運動的開始、本着節約報國的意念、本市一部份人對此已極謀對策、就拿滿日各級學校來說吧、對於『氷鞋』問題的辦法、現正在研究中大致以左列目標謀解決、

一、奬勵舊氷鞋的利用和修理、
二、年長脚大氷鞋小不堪使用時、可讓渡與年幼脚小的人穿着、或互相使用、
三、減少購買新氷鞋的數量
四、壞氷鞋廢鐵的獻納運動
五、於節約報國中仍不可荒廢了强健體力的運動、

店主東發財心切 設寶局乂老趕 賭運不佳事洩被查抄

本市通天街圖書館南邊炭市胡同門牌一號天義棧、執事人張自然、今年六十餘歲常以老耍人的自居、人老壞水多、開店賺錢少不解喝、近年來又異想天開兼營副業每天晚上落燈後大擺其〃寶局〃一般賭徒以住店爲名暗中出入、要邪錢、又老趕、眞正住店的上他們圈套被害的人確不少、最近賭運不佳禍星臨頭、事機不密、被警官查知、前天晚上、正在賭博時候、一網打盡全局十餘人都被逮捕、連同贓證送交警廳審訊、賭頭罪無可逭、難免不被嚴罰呀、

〃讀書週間〃 已圓滿閉幕

教育之發展與否、攸關國體之强弱殊深、我國肇建以還、對於教育、積極倡興者良有以也、日前當局爲喚起市民讀書興趣、俾資文化得以普及計、故於省立民衆教育館主辦之下、於月之七日起、迄十三日止、舉行讀書週間、斯情已屢誌本報、至於其中之行事、有圖書展覽及講演座談會等、成績殊佳頗予市民一深刻之印象、日前假維新街國民學校禮堂、於圓滿中舉行閉幕云、

松水餘聞

△吉林市中今年冬天的生活費、和去年比較、差不多平均就提高了一多半、收入微薄的人們、實不堪重壓、今天平抑明天定官價、仍好似無濟於事、總應當想一個激底補救方法纔是呀(貧夫)

△全市官民總動員、到神社去勤勞奉仕作業、不但工程進展迅速、並且節省了六十多元錢、以血汗結晶博得的代價呀、(足矣)

△去年夏天本市曾有、只要清潔費不給掃厠所的情事其後經過內部改革是除掉了、很能按時工作、最近不知因何老病復發啦、或者是疎於監督、工人偷懶吧、(多餘)

偵〃探〃小〃說 古城精魔記 (五七)

一名父子鬭智 (儒丐譯述)

祿來見桑克頓這樣問時、很用力的把桑克頓的手握住了、並且淚如泉湧的說。『桑克頓君。你猜對了。洛桑若是活着。倒不如教我死了的好。我前邊不是說了麼。就是這個意思!唉!洛桑爲什麼不死呢。』祿來已是痛哭起來。很難受似的倒在桑克頓的懷中。這樣一位品德高尙。智慧無邊的少年。却有着那樣一個兇惡無比的父親。天道也未免太殘酷了。眞是痛心無比的惡因緣。桑克頓見狀、已自驚呆了不知道拿什麼言語來安慰他才好。這時也實在沒有恰當的話。只得緊緊的把祿來抱住。好似撫愛小兒似的。不住的搖着拍着。這時忽有叩門聲。接着門外邊便喊了一聲『電報!』二人都爲之一驚。連忙開門。接了電報。乃是由德玆克夫人所拍來的。電文十分簡單。只有『速來救援』一語。祿來一見。兩手早已震顫起來。『她也來電求助了。』說着急得他在地板上直跺脚。呆了一會。乃又決意似的說。『好吧!父子兩個要鬭爭了。就讓對手是父親。他旣那樣蹂躪我那可憐的母親。我只得毫無容赦的。跟他幹了。便是把我骸骨揚灰。或是把熱血流盡不留一滴。我也把她由他那殘酷的桎梏中。解放出來。否則我扼住他的咽喉。絕不放手。現在也許晚了。但是敵對已不能再遲了。桑克頓君!請你也同我去吧。』『那是自然。我同你去。』『謝、謝、此刻咱們就到車站去吧。』當下兩人出了事務所。先到珊米謝爾郵局。給德玆克教授打去一通電報。告以到着的時刻。然後僱了一輛馬車。一直向里昂車站馳去。由里昂出發的火車。在翌日午前九時十分。已然到着碧琉璃海岸的香奴車站。這個地方是最著名的避寒地。所以車站上很熱鬧。祿來和桑克頓。剛由車內下來。在站臺上便遇見了德玆克教授。他們在電報中。本約定在曼頓車站相見的。爲什麼教授不在曼頓等候着。却先迎到這里?祿來的心中。早爲的一驚跳起來。忙向教授問道。『有什麼變故嗎。』教授先把他倆讓到車上。並且很不安的把窗帘放下來(此處注意)然後才向祿來說。『不。還沒什麼事。』詞意很含混。但是祿來却象安堵似的。喘出一口氣說。『這樣還好。我也放了心。本以爲不起驗了。所以連休息的工夫都沒有了。』教授見說。向他二人一一握了握手。很簡短的說了感謝之意。車已開了。他們在車輪震蕩中。才放高聲音說話。『祿來君!那人並沒有死。是的、洛桑還活着呢』祿來和桑克頓見說。彼此對看了看。『那麼因爲什麼事實。知道了洛桑沒有死呢?』祿來問。『這比什麼都確實。我自已已然看見洛桑了。』教授答。『是麼?』『這是你所知道的。我們在睡車裡。是佔了兩間車室。一間是博士和札克老人。

國都飯店

樓房高大　新鮮空氣
包辦酒席　價格克己
大小宴會　寬敞無比
招待週到　交通便利

啓者本店自開幕以來頗蒙各界諸君賞顧營業益見發達實深謝忱今爲酬謝主顧起見特聘到着名厨師另調口味請賞光臨方知不謬也本店之優點

新京豐樂路　國都飯店　主人　謹啓
電話　事務室二一五二七　二階二一二九七七

本報啓事 本報特委孫省三爲安東分社經理特此聲明　大同報社啓

本報啓事 本報委唐晉階爲阿城分社經理當地有訂閱本報及刊登廣告請到阿城縣東興居胡同接洽(借用裕新池電話四六番)　大同報社啓

富士 **千福**　滿洲 **千福**

釀造數量最大　可稱東洋第一　日本內地數量　爲石三萬五千　滿洲全國數量　亦有石一萬餘

本店　奉天若松町　分店　新京日本橋通

一回効散

牙痛 與 頭痛 時 神經痛

功効神速已有定評之回効散
云亦最効無論何處藥店近頭均有最大實項
一口說不如證據一請一度試之
本舖 東京 大阪 森田製藥所 ◎各藥店均有

雀斑 文退雀斑藥是驅除雀斑酒刺粉刺黑癜白癜之要藥　奉天鼓樓南六一　永年西藥房發行

人造乳 人造乳是下奶的藥水藥力准確婦孺皆知　奉天鼓樓南六一　永年西藥房發行　上海汎愛園

小兒良藥 樋屋奇應丸

本舖 樋屋

能夠迎擊一切小兒病 以致可見奇特之適應

爲治療痙攣氣絕　用一粒可救瀕死
爲治療小兒百病　用一粒能夠見好
爲圖謀增强弱體　用一粒達成發育

主効：疳積、蟲積、閉氣僻死　搐搦、眩暈、突發怪熱　牙生變蒸、感冒變熱、夜啼、痳疹、消化不良　痧氣泄瀉、便色帶綠、胎毒、天生体弱的小孩

藥價　一角　三角　五角　一元

大阪天滿橋　樋屋合資會社

福豐號 洋服店 大氅崙門

本號備齊大批男女洋服協和服學生服綢緞布疋毛絨衛生衣及家庭一切用品並

男女大氅式樣新

頴兼有最美麗大氅料洋服料承做各種服裝手工精緻如蒙惠顧極表歡迎

支店　新京驛吉野町四丁目十九番　電話(三)三七四〇　六二四六
支店　商埠大馬路一八六番　電話(二)一五〇八
總號　哈爾濱道裡新城大街　電話三七二七・五九一九

有聲大戲院　電話二一一五四　新京市東五馬路

今天又是兩大貢獻　十五日　十六日　十七日　三天

藝華公司出品全部對白歌唱有聲笑片　續集

化身姑娘

主演 袁美雲 路明 王乃東

袁姑娘化身小白臉……眞陰假陽 大頭鬼照鏡改面目……呆大上當

加演 母與子

下期準演　首次來京　特種鉅片　古塔奇案　恐怖緊張　主演 王獻齋 龔秋霞

明星公司本年出品全部對白歌唱有聲偵探片王

新民戲院 十一月十六日

早場：王華買父　起解玉堂春　甘露寺　迴荆洲
花月樓　張春山　周又宸　王文娟　翔玉燕　孫春樓　蘇蘭紡　蘇瑞軒　劉少紡　韓鋼芳　金香鑽　小玉水　蓋玉亭　楊孝崑

晚場：頭本高廷贊　轅門斬子　全本目蓮僧
翔春燕　劉瑞軒　蓋玉亭　周少宸　韓文芳　蘇少紡　王蘭娟　蘇春山　張玉樓　孫　筱香水　金彩琴　金鋼鑽　小香水　盛景山

光明 K.M.THEATRE　電話【二】四七六番　西五馬路永春路

今天兩大佳片

藝華公司全部對白有聲笑片　**喜臨門**　主演 周璇 關宏達 馬陋芬

同時合映　滿日妖形怪狀到處嘻皮笑臉

神怪武俠佳片 (西遊記之一) **大鬧黃花觀**

笑哈嘻!!!

新京東三馬路　電話【二】三〇〇五番

今日放映　同時合演

暨南影片公司出品　**魔宮寶盒**　主演 馬葉 風一 樓聲

合羣影品　**關公辭曹**　主演 李曼麗 余漢民

十一月十六日　十七日　十八日 (三天演期)

下期演　**刼後桃花**

大安電影院　電話(二)二六八四

注意今天　正式公映

明星公司出品最冒險最結晶之武俠大巨片

三集　**火燒紅蓮寺**

主演 胡蝶 夏佩珍 蕭英 鄭小秋

加演 桃花夢

下期演 四集 加演 火燒紅蓮寺 體育健將

耳鼻咽喉科專門診療　自午前七時至午後七時

三井耳鼻科

院長醫學博士　三井忠

院址新京興安胡同一〇一號(新發屯放送局拐角)

電話 2-4885番(醫院用) 2-1475番(醫室用) 2-3832番(院長用)

(入院隨便應召往診)　通曉日語而願爲看護婦者來院接洽

功成銀行業務廣告

啓者爆然今日之我國產業開發工商振興民生向上都市繁榮處處表現新興國家之氣象敝行適應時代之需要極力擴充業務發揮機能尤希各界基五惠精神取緊密連絡必期實業發展金融圓活是以設置種種資源方法建築寬大倉庫收受存欵辦理滙兌無不力求顧客安全便利謹錄業務要項如左敬望採用賜顧是幸

存欵：定期存欵　活期存欵　零星存欵　通知存欵　存欵票據
放欵：定期放欵　活期放欵　倉庫押滙　貨價押欵　票據貼現
滙兌：山東山西　河北上海　以及國內　各大都市　均可通滙

總行　吉林財神廟胡同(電話二一八九)
分行　新京南大街(電話二二六八三)
分行　哈爾濱道外(電話二五一三)

雙美人牌香粉

雙美人香粉、是現代最摩登的香粉、份子的細膩、粉質的純淨爲任何製品所不及、卽配合最新發明之「好荫」＝身體各機關之內分泌物＝若常用此項「好荫」配合的雙美人香粉、皮膚粗糙的婦女也能均淨伏貼毫無痕迹、她的香味又文雅又甜蜜有使人陶醉的魔力

雙美人牌香蜜粉

雙美人香蜜粉不但有十分的潤肌香粉之效並有雪花膏之作用、所以抗拒日光暴晒還防止寒冷侵蝕等功效、君常用此項香蜜粉者卽肌膚能成全天然之美貌

奉天製版所

寫真銅版　夾銀禮品
凸版凹版　各種風景
機械商標　電刻銀像
ネームプレート　美術銀盾

電話(二)三九九一

奉天大西邊門外路北

上山醫院

外科、花柳科
內科、婦人科

院長　醫學士　上山源六
電話三一五七九五番
場所　朝日通二十一番
日本橋通朝日通向第五門

祛痰止咳

新·愛服寧

ネオエバニン

主治　感冒　肺癆　咽喉炎　及氣管支炎之咳嗽

本劑卽由漢藥桔梗科植物及葫蘆科植物所發見之物質、乃融合「古人經驗與最新學理」而成之製品本劑能輔助粘痰之略出、有極自然之鎮咳作用、而絕無麻醉性質。連服本劑之時、並無惡心嘔吐等情、亦不妨碍消化、故可安心常服。

詳細仿單　函索卽寄

【包裝】散劑　五〇瓦　二五〇瓦　五〇〇瓦　片劑　五〇片　一五〇片　液劑　一〇〇西西　五〇〇西西

各大藥房均有經售

發行　株式會社　武田長兵衛商店　日本大阪市東區道修町
支店　奉天市春日町十三番地

勸君莫愁時病猖

創造抵抗力　克服時病！

「康健」、「無恙」是人生無限的快樂；是無窮盡的幸福。但是在時病猖狂的時節，誰能保證絕對不受其侵患，至於孱弱的人更勿庸贅叙。每逢時病猛獗實際的使人無不皺眉憂煩，然或者以注重攝生以爲防範病菌侵患的工具，然而無論如何總不能缺乏助化解毒的藥劑爲効。若凡消化機能的腸胃鈍重了，就發生見食生厭食積不消的症狀。如此不但不能補食滋體保持康健，而因身體內抵抗力的脆弱不能殺除由口侵入的病菌，於是極易受其侵患。所以現在爲防範時病起見，自以講究攝食爲重，同時更要以仁丹所有的化食解毒滋體固元及抵抗力的藥効，應付外侵的病菌始能克服時病。

銀粒仁丹

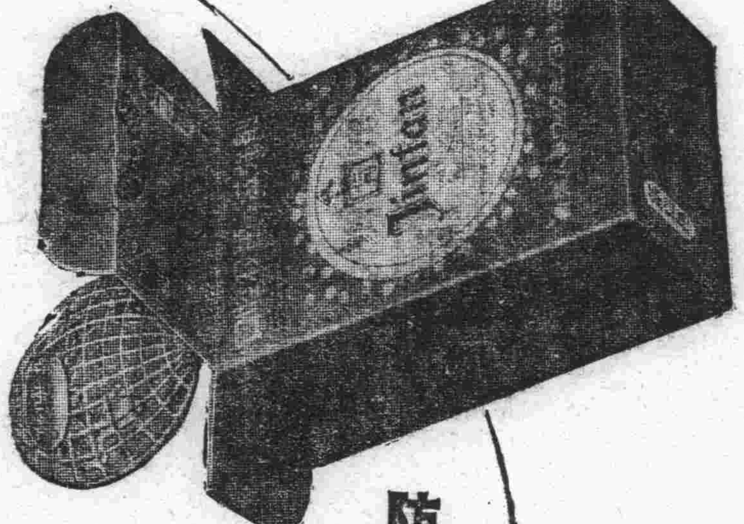

防共藥盒

盒的兩面上配上表示世界地圖的圖樣在每用仁丹的時候，隨用隨喚起防共國策，實際是最適切時局的藥盒。

附隨防共藥盒　銀粒仁丹伍角包

仁丹

珊瑚藥盒

表徵赤誠報國的珊瑚色，實在有灑落快暢的近代感覺，由仁丹的成功而表揚應付時艱的愛國精神。

附隨珊瑚藥盒　玫瑰仁丹壹角包

主治　胃口不開　食積不消　氣急心虛　孱弱血虛　傷寒中暑　時令疾病　胃火氣臭　惡醉宿醉　惡心嘔吐　船車暈醉　頭痛目眩　虫蝕牙痛

各地均有出售

·森下仁丹株式會社出品·

大同報

第二版

發行人 衣田實
編輯人 柳龍光
印刷人 韓紹衡
發行所 印刷所 新京東六馬路 大同報社
電話（編輯局二一四七二四 營業局二一二〇九六）
振替口座 新京一一七〇
報費 一份五分 一個月壹元三角 外埠壹元五角
廣告價 一行（五號字十二字）一次壹元

日機長驅炸蘭州、寧夏
演空中戰、爆破軍事設施

【○○根據地十五日電】日陸軍飛行隊○○部隊川島隊長所指揮的栗原及坂本兩部隊之飛機○○架、於十五日午前七時五十分、突然空襲蘭州、當即演成壯烈的空中戰、於擊墜敵機後、並炸燬飛行場及其他的軍事施設等、此外栗原部隊的山本機、及坂本部隊的若山機、乃於途中、飛往寧夏、將該地的軍事施設等炸燬後、始安然飛還根據地云、

轟炸江南北敗敵

【○○基地十五日電】秋山部隊、十四日午後發見大別山、英山、羅田附近集結敗殘兵及自動車數十輛、即加以轟炸、予羅田市內的二千敵人以殲滅的大打擊、而各飛行隊亦連日在江南展翼轟炸潰動的敗敵、

黨軍集結湘潭

【香港十五日電】重慶來電說有一位某外報特派員視察湖北、湖南、廣西、貴州、四川各省、乇了三千哩的路程、最近回到重慶、他說蔣介石軍隊現狀如左、

聽着很有興味、中國知道長沙難保、不能支持、所以打算在長沙南方四十公里的湘潭、邀擊日本軍、目下就不斷的集中兵力開向湘潭附近我（該特派員）在湖南省某地蔣介石司令部所在地、住有約兩星期照着情勢看來、大體中國用衡陽作其次的軍事重要據點、目下正在該地一帶整備、交通補充軍隊、苦於奔命中、

西南各省、全怕日本間諜潛入、所以對於旅行者、到處加以嚴重檢查、調查身份身體、和檢查所持品等、又中國腹地各省、極缺汽油（瓦斯淋）和煤油汽油五加倫賣二十一元美金眞是世界第一高價云云、

蔣介石不忘
長期遊擊戰

【倫敦十四日電】目下視察西南各地的英國賈大使、在本月初、曾在湖南省某地會見蔣介石、打聽漢口陷落後對處新情勢的華方意向、據哈瓦斯通信社倫敦支局的可靠情報說、

蔣介石因爲華軍有重要軍需品、且很充分、所以必要實行他那長期遊擊戰云云、

貴陽昆明間
增加汽車運行

【河內十五日電】據確聞蔣政權的西南公路運輸管理局昆明分所與當局協議、增加貴陽、昆明間的交通量、決定將貴陽昆明間乘客大汽車連絡從來一星期內三次、自下月一日起變更爲每日一次貴陽午前七時、昆明午後八時双方出發、用兩日間的行程、有到着的模樣、此外該局爲經營湖南、廣西、貴州四川、雲南各省公路起見、新採用六百名人員正在訓練中云、

江南黨軍損傷大
一師兵有僅剩一連者

【○○基地十五日電】綜合各情報稱江南方面華軍、因一個月以來繼續敗戰、其兵力損耗甚大、一個師的兵力、大體只剩兩營、最甚者僅剩一連、雖擬謀再整備陣容、然亦無再戰的能力云、

蔣之欺瞞宣傳
言論界已不信任

【香港十五日電】攻略武漢的日軍意氣衝天開始追擊、沿粵漢線南下、陷落岳州、已進逼長沙、對此悲慘的敗戰中國方面已行躍起、或宣傳將日軍引誘至湖南省南部一擧擊破、或宣傳奪回廣州、希圖以此虛構宣傳來欺瞞民衆、

但是蔣政權的欺瞞宣傳由事變以來即未停止還沒一次實現的例子武漢、廣州拋棄以來對蔣的不信任遂行抬頭除中央通信社及蔣直系的新聞這種宣傳記事漸次有敬遠的態度、這種傾向與早先宣傳的和平論同時在最近的中國報紙有顯著的傾向、頗使人注目云、

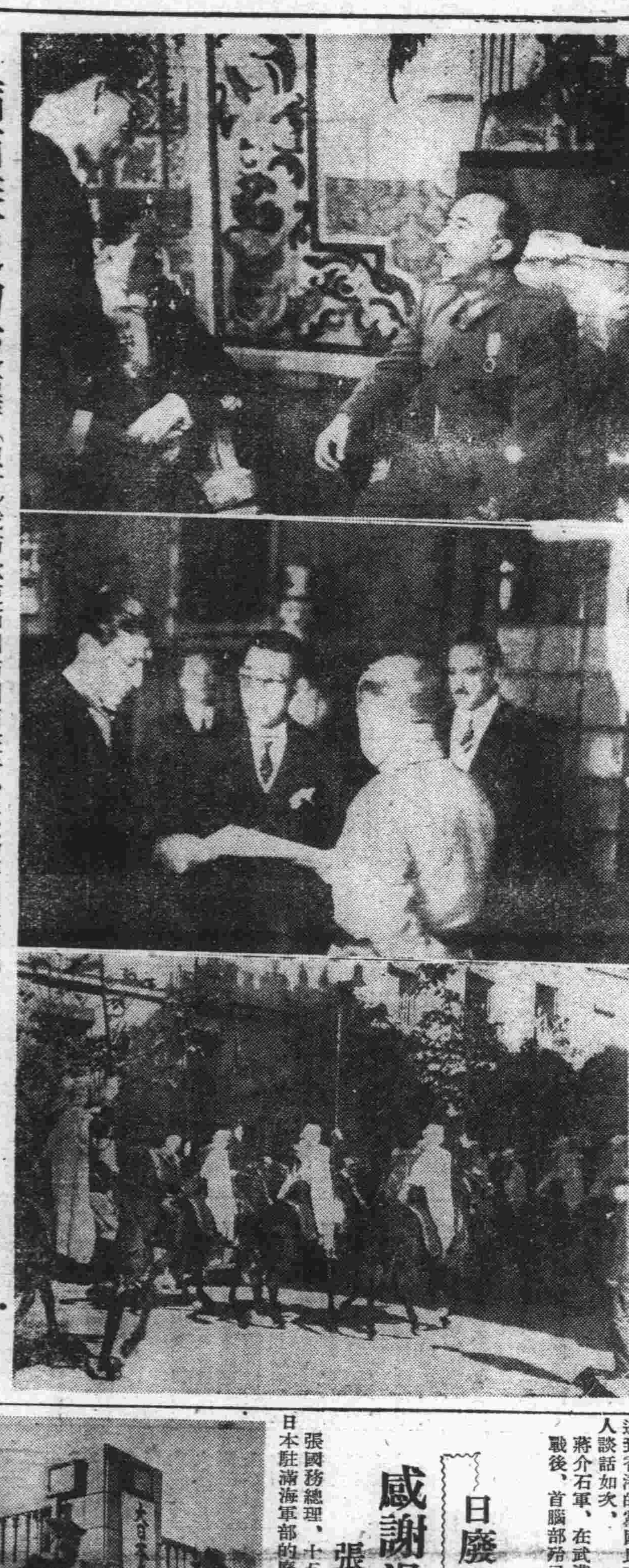

滿西歷史的交驩

（照片）我訪歐使節團訪問西班牙、上、爲韓團長與佛蘭哥將軍會談、中、韓團長訪問佛政權外相面交張總理的禮書、下、摩洛哥儀仗兵護衛下使節一行赴西班牙軍總司令部

對處新展開國際情勢
蘇聯的外交政策

【柏林十四日電】蘇聯第廿一次革命記念日那天、共產黨書記長戴密托洛夫氏、發表一個宣言、提倡對抗法西斯蒂、結成國際統一戰線、莫洛托夫瓦拉西洛夫兩氏也將對日强硬方針闡明出來、以後柏林政界方面、有許多人、全以爲蘇聯拋棄了以往的聯合資本民主主義國共同戰線主義、進入了他們那共產活用時代、十三日據莫斯科傳到柏林一個可靠情報、說柏林上開的觀測、乃是皮毛的見解、對於對處新展開的國際情勢的蘇聯對外政策觀測如左、

莫斯科的

最近事態、由表面觀看、無論如何、也可以說是蘇聯政府、現出了共產主義的本相了、蘇聯已將維持國際和平體制的唯一原則、集團安全保障、完全拋棄、李維諾夫外交人民委員的與資本主義諸國安協外交、在穆尼克四國會議前後、雖曾對於英法兩國、作出了許多、

媚態工作

他那外交也完全破裂了、共產黨前曾發表一段對處國際政治現階段的要綱『如今和資本民主主義國互相提攜、蘇聯、西班牙、中國竟致對立、

絕無安協

的餘地所以必須招集全世界的勞働代表全到莫斯科來、大家講求相當對抗策』、明白闡明了他們的心意、若是那樣、蘇聯的援助西班牙、他那援助就有名無實了、可是他對於中國共產黨大事連繫、而且開辦莫斯科重慶、延安的無線電話、積極的進行、中國共產黨機關報新華日報、也將要經由新疆用空輸運到莫斯科市內銷售、

苦列姆林（史達林派勞農政府）、也說大話、像如上那樣講說、但是共產黨活用時代的稍差的重大點、是把美國排除在共產

活動分野

以外、也就是苦列姆林爲開蘇聯現在政治上的困難、只得對於美國有所仰賴、共產黨的活動情態現在與以先不同、蘇聯自已也覺着不利、尤以史達林自身知道他那難受滋味最大、苦列姆林的今後的最後打開策、是在於力求美國救援若辦不到成功時、再改變方針、共產黨已開始了

全面動員

他們那盲目的勇斷在苦列姆林可以說是毫無、戴密托洛夫書記長的提唱、召開萬國勞働者大會一節、至今連開會時期還未決定、所以他們的勇斷力可想而知了、

上次在莫斯科劇場、莫托洛夫議長、又在赤色廣場沃洛西洛夫國防人民委員、全說了許多話、對於張鼓峯事件、弄他們那以先所未有的露骨言辭、口中極力攻擊日本、他們本是蘇聯政府責任者、竟露出那樣態度、眞太奇怪、所以莫斯科一部消息家說、苦列姆林向日本發了重大警告、激起相當衝擊、蘇聯大事宣傳、在國內說躍起的如何勝利、然而

劣惡赤軍

本質、在張鼓峰事件、已經無遺憾的暴露中外了、革命以來的赤軍大人物布留海爾將軍、爲乞失脚失敗、那全是他們的破綻如今還要恢復臉面、對於已失廣東、漢口的蔣政權、表示道義的援助、如此次也不過是表面的大言壯語就是了蘇聯方面、且頻頻宣傳說『日本廣東作戰、是因爲穆尼克四國會議英法兩國保守的政治家、在法西斯蒂侵略者之下屈伏了的緣故』、莫斯科外國軍事專門家等、全說『布留海爾將軍失脚、日本纔攻廣東、反過來說、援助日本對華作戰的、就是苦林姆林自身』云云、

我國明年要求豫算
三億二千萬圓
廿日開會決定認可額數

我國政府、關於明年度豫算的編成、因急待去行查定故曾催促各部局對於新規的約求、作最後的提出、聞已在十四日完全提出於總務廳的主計處、但是六年度的新規經費總額、因爲有五年計畫的修正、行政機構的改革和國際關係的新情勢、並其他材料價値提高等等的關係雖然把不急需的事業去極力中止、可是各部局的要求額完全都有了膨脹的情勢、本年度的查定額不過一億五千萬圓、可是明年度的要求額竟達三億二千萬圓、聞主計處方面、對於此項要求、想要不採用例年的查定方針、按每件去查定、預定廿日在總務廳、招開第一次協議會去決定其認可額數、以期速行查定完畢、然後好從事豫算的編成、

參議府通過四案

十五日定例參議府會議、午前十時起、在國務院會室擧行、諮詢通過下列各案件＝
一、康德五年度一般會計第二準備金支出之件、（經濟團體助成金）
二、武官令要項
三、指紋管理局設置要項
四、棉花統制法改正要項云

梁院長等一行
十五日由滬飛東京

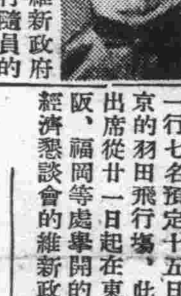

【南京十五日電】維新政府梁行政院長訪日旅行隨員的張內政部長李印鑄局長、袁財政部員、華中軍特務部長原田少將、濱田中佐等一行十四日午後三時半、已搭臨時旅客機由城內飛機場出發赴上海、（照片＝梁氏）一行七名預定十五日晚到東京的羽田飛行場、此外爲着出席從廿一日起在東京、大阪、福岡等處擧開的日滿華經濟懇談會的維新政府代表實業部長王子惠氏、銀行家代表謝芝庭氏、實業家代表盛小愚氏、上海特別市政府代表蘇錫文氏等一行十數名也在十五日、搭上海號輪、由上海出發、就了訪日之途、

日明年豫算總額
將突破八十億
大藏省開始豫算省議

【東京十五日電】關于明年度豫算編成的大藏省第一回省議自十四日起擧開、池田藏相披瀝因鑑於時局而對國防充實、鎗後施設生產力擴充、輸出振興、災害對策等的經營欲置有重點及查定的根本方針又以主計局的查定原案爲議題、首先查定遞信、司法、拓務各省豫算然而該日的豫算省議所附議的查定原案是
一、既定經費（對標準豫算二十八億五千萬圓節約一億圓爲二十七億五千萬圓
一、新規經費八億五千萬圓
一、合計達三十六億餘萬圓
右豫算之內因必須把臨時軍事費特別會計的財源逐次編入、於是對中國事變特別稅收入（明年度爲三億五千萬圓）得特別計算、又大藏省對于今後各省的復活要求依着原則取不承認的方針、如果今後更加上追加豫算及臨時軍事費特別會計豫算等明年度的一般會計及臨時軍事費豫算的合計豫算總額恐怕突破八十億圓云、

英使赴重慶

【香港十五日電】據貴陽來電云、英國大使、十二日夜由湖南省抵貴州首府貴陽十三日出發赴重慶云、

黨軍士氣完全沮喪

【東京十五日電】據十五日可靠情報、說最近長沙方面逃到香港的黨國民政府某要人談話如次、

蔣介石軍、在武漢方面敗戰後、首腦部殆已完全崩壞了、作戰上已無術可施黨國政府、對於每月應給共產軍五十萬元的現款、竟不能支付、殘存軍隊的裝備更非常劣惡、士氣完全沮喪戰鬪力極薄弱云云

滿意修好條約
自十八日起發生效力

七月一日在東京經兩國代表間簽字的滿意修好條約、滿洲國側的批准已經完了、向意大利政府提示的結果、該國政府決定十八日午前十一時半辦理批准手續、這是十五日徐駐意公使向我外務局來電報告的、於是滿意兩國修好條約由該日起就發生效力了、

日廢止駐滿海軍部
感謝過去協力
張國務總理發表談話

張國務總理、十五日關於日本駐滿海軍部的廢止事、會談話如左、自滿洲建國以來、友邦大日本海軍省、特於新京設駐滿海軍部、且歷代的司令官各位、亦均與我國海軍協力、因得發揮眞正日滿共同防衛的精神、這是誠堪感謝的、再當此時局重大之秋、深望日本海軍今後益加援助協力、茲乘此機會對於在華中南各地、爲招致東洋全局和平而繼續奮鬪的友邦海軍、謹表感謝之意云

永遠感激
于治安大臣談

關於駐滿海軍部的裁撤、于治安部大臣、會談話如左、

本駐滿海軍部、係於滿洲國建國之始、設於新京者、惟滿洲國海軍的發達實賴首任小林司令官閣下以來津田、濱田、日比野、谷本、高須各司令官閣下、多方協力所致、如最近曾於大連擧行砲艇數隻的下水禮、此亦賴駐滿海軍部予以斡旋援助、其各種艦船資料、固不待言、即如我國海軍之敎育訓練各端、亦無不借重駐滿海軍部當局援助、又如前隸民生部管轄、自機構改革後而移歸治安部的海上警察隊、所以能成爲海軍、內容外觀、均臻完備者、無他、亦因蒙駐滿海軍部協力之故、本日忽聞駐滿海軍部裁撤之報憶及過去的駐滿海軍部當局多方援助、將永感而弗諼焉

高須海軍中將
廿二日離京

因廢止駐滿海軍部的結果、被補爲海軍大學校長的高須中將、向各方面拜訪辭行後預定於廿二日朝離京、該中將於赴任之前、定於十九日夜假大和旅館招待滿日關係者、爲廢止海軍部與新設武官府的應酬兼披露宴云

强化要港部及
獨立艦隊

【東京十五日電】日本海軍要港部司令官的職位、向來只有舞鶴要港部司令官是欽命委任的、惟因此次强化戰時體制、已決定大湊、馬公鎭海、旅順各要港部司令官全由欽命委任、聯名艦隊司令長官、獨立艦隊司令官、也決定由欽命委任、因之要港部令、旅順要港部令、艦隊令、全行改訂、在本月十五日用軍令分別公布云、

（照片＝在京新設的日本海軍武官府門標）

慈光病院

院長 醫學博士 饒村佑一
電話（代表（２）五六七八 （２）二一五七
振替新京二〇五〇番

診療科目（各科專門）
婦人科 產科 內科 小兒科 皮膚科 泌尿科 內科 花柳病科

往診即時 產婆派出 入院隨時 病室完備 年中無休

一、施療科（非常時在外診治時間每日午前十時止）
新京慈光路四〇一（公共汽車三號線停車）

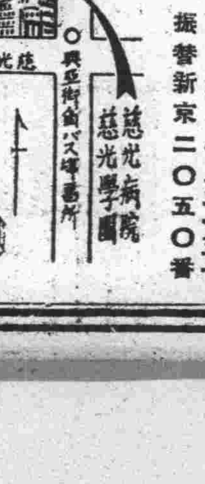

慈光學園附屬（新京慈光路四〇一）
慈光助產士看護婦學校
△招募學生
豫科招生九月五日開始希望者請來報名

聲明喪失土地執照作廢

張殿清 張殿均

左開土地執照二張於大同元年七月間因避匪患 埋藏喪失除呈請長春縣轉請補發新照外失照聲明作廢

計開

淸字第三八四號計地四段納租地十垧六畝八分 民國十一年六月廿四日發給權利人張殿淸坐落 長春縣二區沐德鄉八甲九牌

1、面積 原額地二晌一畝 原扣地八畝 浮多地五晌一畝
四至 東張姓 西張姓 南李姓 北刁姓

2、原額地一垧〇八分 原扣地二畝 浮多地七畝三分
四至 東 西 南均至張姓 北盧姓

3、原額地一垧七畝 原扣地九畝六分
四至 東 西 南均至張姓 北刁姓

4、原額地一垧 原扣地五畝
四至 東張姓 西張姓 南刁姓 北修姓

又淸字第三八五號計地四段納租地 十五垧〇七分民國十二年六月廿四日發給權利人張殿均坐落同第三八四號

1、面積原額地一垧七畝七分原扣地三垧一畝浮多地四垧一畝三分
四至 東張姓 西沈姓 南韋姓 北韋姓

2、原額地一晌四畝七分 原扣地一垧〇三分 浮多地一垧五畝
四至 東張姓 西刁姓 南張姓 北張姓

3、原額地三垧九畝六分 原扣地三畝四分
四至 東張姓 西高姓 南沈姓 北姜姓

4、原額地一垧八畝 原扣地五畝三分 浮多地一垧三畝
四至 東張姓 西刁姓 南張姓 北刁姓

丟失地照聲明作廢

敝人陸文會領名坐落西安縣第五區龍灣村處問字三六六號下地三十三畝三分地照一紙 於民國十二年間劈賣與馬德良三十二畝鑿 下餘一畝三分鑿地照據於同年十二月一日丟失、除向縣署請補發新照外無論此照落於何人之手概作廢紙特此聲明

西安縣民 陸文會啓

聲明作廢

敝人坐落乾安縣草字井十八號荒地四十五垧 東至化字井十三號 南至廿四號 西至本井七 北至十二號 乾字第五七五號執照一張已行遺失作廢

李晏和啓

地執照焚失作廢

敝等原領坐落乾安縣四區美字井第二六號二八號三二號二七號三一號下則荒地五方計四五垧 又該井村基第一七號一八號一九號二〇號二一號 每號計四二〇方丈共丈單十張於事變遭匪亂焚燬 除呈請縣署補發新照外特此聲明

馬永禎 魏廣俊 同啓

協議物資勞務問題 企劃委會開分科會

滿洲國政府企畫委員會內之物資物價委員會分科會、於昨日(十五日)午前十時起在國務院第一會議室、由各部局次長以下關係主腦者二十餘人出席之下、舉行會議、協議今後之物資需要供給及物價對策諸問題、互相懇摯討論、直至午後一時許始散會云、

再企畫委員會內之勞務委員會分科會於十五日午後二時起、亦在第一會議室開會、討論冬季勞務問題云、

勞務委員會 委員・幹事內定

勞務委員會的委員並幹事內定如左、近將正式發令

勞務委員會第一第二分科會(勞働者關係)

△一般委員

總務廳次長神吉正一、總務廳次長谷次亨、外務局長官蔡運升、新京特別市長于靜遠、產業部次長岸信介、交通部次長平井出貞三、經濟部次長西村淳一郎

△特別委員

內務局長官御影池辰雄、治安部次長薄田美朝、民生部次長宮澤惟重、民生部社會司長張聯文、產業部農務司長五十子卷三、產業部鑛工司長椎名悅三郎、交通部道路司長坂田昌亮、關東局司政部長今吉敏雄、關東局事務官御廚信市、滿洲勞工協會理事盛長次郎

△特別委員

大東公司配人飯島滿治、鐵道總局人事局長人見雄三郎、撫順炭鑛次長太田雅夫、滿洲炭鑛常務理事粟野俊一

△特別委員

昭和製鋼所總務部長八木聞一、土建協會長榊谷仙次郎、法制處長青木佐治彥、

勞務委員會第一分科會(勞働者關係)

△一般幹事

總務廳企畫處參事官神田選、同內田常雄、經濟部文書科長橫山龍一、產業部文書科長松井退藏、交通部文書科長寺園經吉、關東軍囑託岡野鑑記、滿鐵新京支社業務課長板倉眞五

△特別幹事

總務廳企畫處參事官小野儀七郎、同遠藤昌義、同伊吹幸隆、內務局參事官田中弘之治安部特務科長鹽谷末吉、民生部輔導科長副島種、產業部農政科長石坂弘、林野局監理科長木村武、產業部工政科長吉田荒次、交通部監理科長堀內泰宗、滿洲勞工協會業務科長土屋於莵熊

大東公司業務課長濱野剛、關東局事務官山中德二、同大和田彌一、同塚本茂、法制處參事官荒川秀次

勞務委員會第二分科會(技術員關係)

△一般委員(與第一分科會及一般委員同、)

△特別委員

總務廳人事處長源田松三、營繕需品局長笠原敏郎、民生部次長宮澤惟重、民生部教育司長田村敏雄、產業部鑛工司長椎名悅三郎、交通部技監直木倫太郎、關東局司政部長今吉敏雄、同事務官御廚信市、滿業總務部長竹中政一、滿鐵理事平島敏夫滿洲電電總務部長瀨田常雄、滿洲電業工務部長岡雄一郎

勞務委員會第二分科會(技術員關係)

△一般幹事(與第一分科會的一般幹事同)

△特別幹事

總務廳企畫處參事官小野儀七郎、同伊吹幸隆、同主計處特別會計科長飯澤重一、同人事處人事科長木田清、營繕需品局企畫科長奧田勇、民生部學務科長阿部常就、產業部工政科長吉田荒次、交通部人事科長市川敏、滿業庶務課長林周介、鐵道總局人事局人事課長草谷省三撫順炭礦庶務課長梅本正倫、滿洲炭礦人事課長成田正彥、昭和製鋼所總務部次長楢岡茂、滿洲電電人事課長小田正治、滿洲電業總務部人事課長難波宗治、關東局事務官山中德二、同衆大使館教務部事務官成田政次、同塚本茂、勞工協會業務科長土屋於莵熊

長春縣農事合作社 配給農戶馬匹

農事合作社的設立乃是整個助長農業進步的機關如農事貸欵、和指導農務等、在從事農業者很有相當便利、最近長春縣農事合作社、鑑於一部農民的疲困、更要作進一步的扶助、現在從熱河省赤峰地方購入大批役馬三百匹、決定配給於縣下農戶馬價則按購買的原價分配給使用者、並且這馬價卻又分三期納清、就是從今天起每年交付全價的三分之一、至康德七年末還清、農事合作社、這眞使農民蒙受很大的便利云、

燒炕不加小心 新立街起火警

連日來火警頻傳。當局曾極力於防止火災的警告、不料十四日晚八點許、軍用路新立街四十號住戶楊正文家因晚間燒炕後、家人外出串門、燒炕餘火沒滅竟而發生火災、當時把楊某住的房子燒毀、並延及鄰右、捕救不及、乃共燒去住房六間、屋內什物完全燒毀、由消防隊趕到、至十時許、火才全滅幸沒傷人云、

窃取大衣 慣盜被捕

有一負心的賊利用十三日在紀念公會堂擧行的皇軍將士遺骨通夜祈禱、竟暗行窃盜結果被中央通警察署逮捕了該夜午後十一時許有一個人拿着一件皮大氅慌張走出會場、被守門的看見、立即詰問、很快的逃走了、覺着可疑、不一會兒、發見參列該夜通夜的新京驛構內主任加治屋武盛氏的皮大氅(價值二百圓被盜)、於是推測是該人所做的事情、遂報告中央通署、該署依據人相及其他嚴加搜查中、十四日午後十時探知同樣的人物投宿於市內入船町新京閣、被該署逮捕嚴加訊問、於是供述是前記的犯人、

這個負心的賊是千葉縣安房郡千歲村生人住所不定、名叫座間政二(二八歲)、最近專門襲擊公寓住宅等窃盜大衣、現在該署訊問餘罪中云、

區間汽車運輸 昨日開始營業

奉天鐵道總局、自十五日起開始左記區間自動車路線運輸營業、十五日正式發表、

區間	粁程
杏山—壺蘆島	四五基羅
阜新—哈拉套街	六二同
阜新—北鎭	七一同
白土廠邊門—八道壕	一二同
阜新—東吐默特	二二同
喇嘛洞—青龍	一〇三同
柳河—五鳳樓	五一同
伊通—石嶺驛	六〇同
琿春—慶興橋	五一同
檗州—大同鎭	五七同
泰康驛—大同鎭	二八〇同
撫順—十一城廠	一一〇同

柏林萬博農業大會 我國派遣代表

德意志政府決定明年六月在柏林擧開萬國農業大會及博覽會、前向我滿洲國政府要請向該大會及博覽會派遣代表及特產品的出品、政府爲强化滿德親善關係起見、對此要請表示贊意、決定選擇博覽會的出品、同時派遣滿洲特產中央會常務理事松島鑑氏爲民間團體代表外、並由政府機關詮衡代表者中云、

日軍慰問歌劇團 由東京前赴華北

【東京電】慰問華北日軍的歌曲團團長岩田氏以下等一行十八名、已在十四日午後九時四十分、由東京車站出發就了慰問日軍的壯途

日銀島居理事 飛北滿視察

滯京中的日銀島居理事乘十五日午前八時半由新京發的特別預備的飛行機出發赴北滿視察、視察牡丹江、千振、佳木斯等、且於今夕返回哈爾濱、於十五日晨仍乘該機赴新京、在飛行場少憩之後預定於午後二時許赴奉天、該夕在奉天一宿、

第四軍管區 十月討伐效果

【哈爾濱十五日電】十月分第四軍管區國軍討伐之效果如下、

討伐次數	五九件
匪數	二、二六八名
斃匪	二二八名
斃馬	四〇匹
傷匪	多數
捕匪	六一名
鹵獲品	
步槍	一三三支
同子彈	二、一九五粒
手槍	四六支
同子彈	六三八粒
輕機關槍	一架
重機關槍	三架
洋砲	三六尊
馬	一五四匹
奪回肉票	三九名
其他多數	

國軍的損害

戰死者	將校	二名
	兵	一名
負傷	將校	四名
	兵	一六名

西田艷女史遵遺言 獻金十萬圓

奉天市大和區富士町三番地房屋出租業西田艷女士(六五歲)十五日向鄭奉天市長獻金鄭保館救濟費三萬圓納骨堂建設費七萬圓共計十萬圓、艷女士原籍是大阪市人、明治三十七年與夫君平四郎、當日軍占領營口時來營口、翌年奉天入城同時來奉、是滿洲開拓的先驅者、努力奮鬪、夫君本年三月不幸病死、此次的獻金是根據夫君的遺言一部救濟貧窮者一部充作建立在滿洲活躍中遂作名譽戰死遺骨的納骨室

大同劇團 訪日公演報告會

新京大同劇團、月前訪日公演、頗受友邦人士歡迎、且視察日本戲劇所得之效果極大、現該團爲親向新聞、文化兩界人士報告訪日經過起見、定於十六日午後五時起、假大同大街大興大樓地下室青葉酒場、招待在京弘報與關係者、擧開訪日公演報告會並發表訪日見聞云、

謀殺嫌疑案 解剖死屍

本報既報寬城子謀殺嫌疑案、據爾後經首都警察廳司法科檢察、似趙文選之甥鄭廣擧與趙之妻相謀勸誘趙而使用水銀及宮粉等之奇怪治療法、遂使趙某死亡、現由滿鐵醫院嚴密解剖趙屍體、至於其結果尚未明云、

林房雄氏到哈

【哈爾濱電】爲應滿鐵及弘報處的招聘業已來滿的林房雄氏、在十四日午後九時三十分由新京搭車到哈、下榻在新哈爾濱旅館、預定在十六日午後九時五十分、由哈爾濱出發、到綏芬河去視察國境和移民地、

"戰時體制下日國民 勤愼誠懇令人欽佩" 張翰青氏訪日感想談

協和會中央本部、爲使全國會務職員視察日本國民之精神作興運動計、曾組織協和會務職員訪日視察團、於十月十五日晚由京乘光號列車、由團長永井正氏(三江省本部事務長)、副團長平正節氏(熱河省本部事務長)、率引團員十八名出發以一個月爲期、經過朝鮮京城、下關、廣島、嚴島、神戶、名古屋、山田、東京、日光、橫須賀、茨城、京都大阪、歸途由神戶坐船航行瀨戶內海至別府、博多而轉海由大連、於本月十四日上午八時抵新京、記者本日晤見該團首席團員協和會方正縣本部事務長張翰青氏、據其發表訪日視察精神作興運動之感想如次、

此次訪日、爲期一月、經過地方甚多、繁忙萬緒、今欲一時漫談感想、實有無從說起之概、惟本人所最感動者、厥爲日本國民之精神作興運動、僅就此範圍略述一二、日本全國民於此戰時體制下、精神之鎭靜沉着、對國家社會之勞動報國、誠堪令人欽佩、參觀各地工廠勞動者無不精神飽滿、行動活潑社會人士之一擧一動、均表現勤愼、誠懇、熱烈態度、且到處一律、足見日本對於精神訓練之歷史悠久、成効偉大、

物資方面、不但豐富充方且代用品之發達、種類之多、製造之迅速、應付戰事供給需要、確有餘裕、故商業上之輸出、愈益增加、此爲日本物資充富之左證、參觀范城青少年移民團之訓練、共規模之偉大、服務精神之整齊、使觀者對此許多青少年油然起敬、可見日本之偉大發展、更無限量、

教育上之普及完善、在東亞固屬首屈一指、即與西洋各國比之、共精神與足法之週密、無不高人一等故朝野對於時局於沉着之中均抱樂觀態度、今後對於建設新東亞之責務、正忙於準備一切中云、

滿映座談會

滿映前派訪日之女演員李香蘭、孟虹、兩女士、業於日前歸京、連日與各方聞擧行座談會、報告訪日所得之感想、十五日午後七時起又於寬城子撮影所、擧行宣傳編輯座談會

防共親善 映畫之夕

滿映試演意影片

盟邦意大利親善使節團來訪之際、滿映當局、曾與包爾基團長之間、訂妥交換電影條件、最近盟邦意大利之國策電影業已運到、是故滿映特規定防共親善映畫之夕於本日午後六時半假西廣場滿鐵社員俱樂部試演、用以招待在京之記者團及關係者云、

教育司聘五教授

爲當着決定設置我國留學生的日本方面學校學籍的機會、來視察我國教育狀況的設置學校代表、佐佐木(一高)、中川(東京高師)、山岸(盛岡高農)片岡(神戶高工)菱川(山口高商)等五教授、已在十日午後九點半、和有光文部省學務課長、小林外務省文化事業部的囑託、一同搭車、來到了新京、

該一行預定在十五日午前去歷訪各關係方面午後五時到大和旅館出席孫民生部大臣主辦的招待宴、在十六日午前八時四十分、由新京搭車去吉、十七日赴哈、十九日到奉天、去視察教育狀況廿二日再行來京、從二十三日起、亘二日間、臨席在民生部擧開的留學生認可考試委員會、廿五日去大連、

來!表現我們的槍後熱誠吧

文廟國民優級學校 職員獻恤兵金

慰問我們的兵隊們吧、感謝我們的警察官吧、那嗎贈與慰問金吧、呵諸位們、無論是老者們或小孩子、小姐少爺們請都來行獻慰問金吧

這樣一定會使得兵隊們及警察官們對你們的美擧感激得能流出眼淚吧、在昨日由文廟國民優級學校的職員各位應募了有如次的慰問金

一、國幣各一圓整、劉蜀川井蕊、富永

一、國幣各五角整艾景陽、孫纖漢、劉芳田、孫延萱劉欽、王德貞、謝紹貞、陳書田、程淑文、杜永剛董衡、張漢英、王玉彩、曲治舜、趙光宋、周鳳如宋錫衡、張鳳翔、李宏超劉慶雲、齊澤民、安惠卿哈金良、

獻金人的芳名 本社代收 十一月十五日止

十月末迄現在 郵政儲金逐增

十月末現在的郵政儲金共達四千五百萬五千五百七十二圓與前月末比之、竟有二百廿五萬八千八百十八圓的增加、今把管理局別分列之如左、

	人員	金額
新京	一四三、〇〇四	一三、五一七、一七三
奉天	一八九、三三五	一三、五三三、四八一
哈爾濱	一七七、一一一	一三、九〇三、一一一
錦州	五〇、〇七三	四、〇七一、八〇七
合計	五五八、五二三	四五、〇〇五、五七二

吉林水開間 汽車收益狀況

【吉林電】吉林水開間公衆汽車的收益狀況如左、

	九月	十月
乘車人數	一九、六八六人	二三、九四〇人
車費	八、一三七・二〇圓	八、七四三・〇五圓
一日平均乘車人數	六五六人	七〇八人
一日平均車費	二七一・二四圓	二八二・〇三圓
車費貨物	一、四四六延	一、八六三延

關口前副總監來京

前警察副總監關口保氏搭十四日亞細亞號車來京、下榻國都旅館、豫定搭十六日發的亞細亞去東京、出席滿日經濟懇談會云、

亞細亞都市聯盟 計劃結成運動

東京市所主唱的亞細亞都市聯盟的結成於橫濱市擧行了、對於六大都市市長於會議上的提案、已正式承認、且由市企畫局本格的已行着手對於各種的運動、然最近由東京、橫濱、名古屋、京都、大阪、神戶六大都市的市長、市會議長爲發起人而立案聯盟規約、事業計畫、且已得外務省、軍當局間的諒解、對廿萬以上的都市發有參加招請狀、以在亞細亞預想廿萬以上的人口與各都市緊密的聯繫、而貢獻東洋

徹底斷禁鴉片 吸煙證貼照片

新京特別市公署管煙科、基於政府之鴉片斷禁政策、對於各管煙所售予、以求禁煙之徹底、最近又與警察當局協議、關於吸食證附代照片一事、極欲於最近期內實現、以免吸食證轉借等情、因此、不久即發出佈告實行云、

乒乓球比賽大會 本社主辦 快來報名

多天已竟到了、雪也開始下起來了、冰也自然會結凍的了可是我們一般的人、雖然處在冰冷的時候、也不應當稍有萎縮的、是必須要去鍛鍊我們的身心、好使牠能夠健全本報主辦的全新京小學校乒乓球比賽大會第五次會期、不久就快到了希望藉着這個好機會、去鍛鍊你們的心身吧、

第五次大會 規章

一、日期 十一月廿七日上午九時開始

一、地址 大和通國民優級學校、

一、參加人員 每校五名(候補二名)

一、比賽種類

△國民校 男子對抗比賽 女子對抗比賽

△優級校 男子對抗比賽 女子對抗比賽

一、專科 商工科 補修科學生不得參加

一、比賽規定 依據滿洲國桌球協會規章、

一、報名日期 至十一月二十一日止、

一、報名地址 大同報社事業部、

一、代表者會議 十一月廿二日下午一時於大和通國民優級學校

★ ★ ★

天象

十一月十日五氣溫 最高 零下一度三分 最低 零下七度三分

十六日天氣 西風晴

訂正 本報今日第一版第二面登載的黑河省長王子衡君照片誤刊、合亟更正

大同報社廣告部 電話二一二〇九六

沙納奇佐露 Ⓟ

腫物 切創 化膿防止並治療

「沙納奇佐露」治療左列各症 百試百應 靈驗無比

癤—頸項或脊背上的癤類、往々腫得很大、痛得厲害、所以患了此病、一則很是有礙活動、二則縱使治癒了以後、還是有大瘢疤的殘留、實在非常討厭。惟如在其發赤之時、即塗「沙納奇佐露」的泥膏於其患部、則可使癤類不致化膿而速治癒、并且毫無瘢疤的殘留。

汗疱—這是寄生於足趾或手指間的一種細性皮膚病、例如終日不脫皮靴以及常住濕地常有水工作的人們最易犯這個毛病。既犯此病以後、因其痒得非凡、往々於不知不覺之間搔破患部、同時淋巴腺腫脹化膿、最後還非手術不可。但如及早能塗「沙納奇佐露」的泥膏或用紗布浸取「沙納奇佐露」液貼在患部、則該汗疱可以不致擴大而自能治癒。

瘭疽—手指患了瘭疽以後、因其大半必須開刀在手的美觀上很是不妙但如在瘭疽的初期、即塗「沙納奇佐露」的泥膏或用脫脂綿浸取「沙納奇佐露」液貼在患部、則可減其疼痛、促其治癒、而並無開刀的必要。要之此法既能治病又可保持美觀、堪稱是近代最進步的療法。

粉刺瘰—粉刺瘰亦名面皰、患之者以青年期的男女爲多、加之部位適在顏面、最於美醜有關、當然是青年男女的一個重大問題。此時應先淸潔顏面皮膚、再塗「沙納奇佐露」的泥膏於面皰之上、以豫防化膿。又經此法治癒以後、妙在並無一點瘢跡。

凍傷—嚴寒期間的屋外工作以及冰上遊戲等時、手足最易凍傷。此病初時潮紅腫脹、其次則成水泡潰瘍、最後便是壞疽、故治療務求迅速、最好如於手足見有發赤部分、應即塗擦「沙納奇佐露」的泥膏、藉以改良血行、防止化膿

創傷擦傷—小刀手工時的刃傷以及其他創傷、又如遊戲傾跌時的擦傷等、其傷口最易被微生蟲侵入、而常有化膿之事。是以如遇創傷擦傷、應即塗「沙納奇佐露」於傷口、以防其化膿而促其速癒。又如剃鬚以後、使用此劑、還可兼收美容與消毒的兩重效果。

適應症 所有之皮膚化膿性炎症、濕腫炎、蜂窩織炎、丹毒、乳房炎、口唇瘡瘍、口腔炎、化膿傷、火傷後之皮膚化膿、水疱、慢性急性中耳炎、耳漏、子宮內膜炎。

包裝 液 壹百瓦 五百瓦 泥膏 拾瓦 貳拾五瓦 壹百瓦 五百瓦

製造發賣元 Ⓟ 大日本製藥株式會社 本店 大阪市道修町三 支店 東京本町二

麥田裏的兵隊

21

日本火野葦平著　雪笠譯　孫秀文畫

可是不給副食物，給餉，一個月一元八角錢，頂多也不過兩元三角來錢，招募廣告上可是八元三角錢，然而去了伙食，被服甚麼的，連煙捲錢也沒有，是在〃板橋集〃北邊的小隆集一仗，一黨的人都背留神逃跑了，只剩下了自已一個人步槍以外還有手槍等等，在皮革作的錢包裡，裝着當間帶眼的一厘小大錢，兩個骰子，還有一封信，等打拉開一看，那封信原是疊述綿綿相思的情信，起首是

『雷國東，我的親愛的哥哥！來手書十六號接得，心是娛樂的本意，』

接着便是：

『我爲你肝腸斷，我想爲你結爲夫婦，我爲總想百年諧老！』

『情長紙短，千祈千祈回音！劉玉珍上言』

末了是這樣終結，這時，雷國東竟以無精打采的面容眺望着念這封信於『情長紙短』信的日本兵隊，不錯，他是已經在觀念着了，傍晚在三個拿着槍的兵士衛護着雷國東便被從麥地裏領去，趕着趕着小起來，終於在麥海裏看不見了，

×　×　×

五月十二日

天頭東方亮了隨跟着就出發，仍舊是在海一般的麥田裏進軍，左邊右邊都在蜿蜒接續着的部隊，只是從黃色的塵土裡前進，我和梅本君說來的，這個廣漠的平原，大概就是早先以築城於徐州的項羽爲中心，還有那些三國志的英雄們，操動大軍相戰，東跑西顛的地方罷，回想起來，那眞是太趕甚麼啦然而，比那還甚的是，早先竟來到這塲，而使着中國人駭怕的日本倭奴，於今我更佩服他們的偉大了，避難的中國農民，一個挨着一個從麥地裡走着，他們前後左右都被軍隊圍繞，東跑西逃着，猪也像驚慌了的樣子在疾走着，中國的猪是像野猪似的耳，朵很寬，若是連鼻子也長起來，確也很像象，直到現在走過來的堡子，從沒有看見過當地人的影子，但是，他們一定是在這方圍那塲合着，人數却是很多，有的牽着牛或驢，還有的挑着裝有各式各樣東西的花筐也有的推着裝載傢俱像山一般的二輪花車，抱着小孩子的女人更多，等都知道了不能陷害他們，便停住了脚步在眺望着軍隊過去，他們的臉上迸有困窘的表情，可是却沒有絕望的表情，若是在堡子裡稍微休息一會，中國人便掛在兩隻手上抓來了小鷄說給你們罷，等兵隊們逃捕小鷄的時候，便拿着竹竿子來帮忙，還給剝着殺死了猪的皮，兵隊們也一邊看着被殺的猪，一邊在說着，若是有甚麼議論，去跟蔣介石說去罷，……等中國人一看日本的兵隊，便黑黑黑黑的做着問候的例笑，這邊像在被愚弄着似的，可是他們爲的免去這種危機，却是拚命的用勁那種切實的努力，自然有不能笑的事理，於是，小鷄挾閉挾閉的轉着駭怕的眼睛，很多的便被分配在兵隊們牽着走的驢背上在手搖車的後邊，也搭拉着一些顛倒的綁在一起的小鷄猪蹄和猪腿，爲的晚飯好吃兵隊們在炎熱下行軍，身都叫汗濡濕着，只是默默的前進，

經濟

現行銀行法改正 最近已得成案

明年一月一日公布施行

關於現行銀行法的改正，已如既報，經濟部當局正在銳意研究中，最近已得成案目下正在法制處審議中，由來月初即交國務院會議附議俟決定後，豫定由明年一月一日公布，即日施行，改正點如左，

一、銀行許可其爲株式會社組織，

二、爲圖銀行的內容充實，資本金最低限爲五十萬圓除例外，以勅令指定的地域新京，奉天，哈爾濱有本店或支店的銀行之最低資本金額定爲百萬圓，而且因特殊事情，經濟部大臣所指定的銀不適用本規定

三、金錢信託因存欵與類似性質由銀行承辦，承辦爲經濟部大臣認可事項，

四、貯蓄存欵的存入爲認可事項，使存欵總額的五分之一以上相當的資產供託之，對此存欵者受優先辦理，以圖共保護，

五、爲圖銀行的信用充實，對存欵的支出準備金定最低率，共率定爲存欵總額的十分之一，使右最低率低下的時候，不得行以新規貸出並利益金分配，設以制限規定，

六、嚴重行以銀行檢查，經濟部大臣爲應必要，民間有能者隨時得對此委囑檢查事務，

七、爲圖助成銀行同業組合的結成，並當此之指導與監督，

八、爲摸倣其他日本的銀行法强化取締規定，對外國銀行的取締以講特例辦法

滿洲生活必需品 配給會社設立案

大連批發業者間有中止意向

【大連十五日電】關於滿洲生活必需品配給會社設立，當地批發業者的態度，最近漸行顯著，十二日午後二時半，在大連商工會議所內，由有志者主催之下，有森岡州廳商工課長，藤原大連商議商工課長等，及在連業者百餘名出席，開催懇談會，以政府案爲中心，行以種種的檢討，表示於可能範圍內迅速希望的右計畫的中止變更的意向，

再者關於本問題，大連商工會議所有相當積極支持在連業者的立塲的意向，關東州廳當局亦由州內業者擁護的見地，頗爲關心云，

新京商工會明年預算 決定廿七萬圓

新京商工公會，十四日在該會會議室開職員會審議明年度豫算案，決定明年度豫算編入二十七萬圓，近將提出於參事會，該預算比較本年豫算，約增加八萬圓，其明年度事業計畫，亦可順調發展，再該會三浦常務理事俟該會議終了後，即行東上出席十八日開會之日滿實業協會評議員會，且將出席日滿華經濟懇談會云，

東拓營業成績

【奉天十五日電】截至十月底，東洋拓殖會社在全滿之營業成績，計放欵三百九十六萬七千元，與九月比較，計減少一百九十六萬六千圓又收回欵項爲三百四十四萬八千元，比較九月增加廿九萬圓，其成績頗爲良好，玆將各地支店營業情形列下，(單位千圓)

	貸出	收回
奉天	一、六九二	一、七一六
大連	一八六	八〇
新京	二一	五七
哈爾濱	二、〇六二	一、五六七
間島	六	二八
計	三、九六七	三、四四八

綿紗布標準價

滿洲綿聯開會決定

【奉天十五日電】滿洲綿業聯合會，十四日午後二時，會於大和旅館，開綿紗布價格委員會，審議一，第六次標準價格之件，結果決定，仍照十月第四次委員會所公定之價格云，

續開一部會議

辛島理事有所報告

【奉天十五日電】綿業聯合會，十四日於開價格委員會後，又續開一部會議，當由前與日本政府，迭商華棉之分濟滿洲，近已回奉之辛島理事，報告交涉經過，說明華北棉分銷滿洲部分，大致可有八十萬擔之希望，因而最近曾以華北棉難以到手陷於不安狀態之在滿紡織業者亦漸展愁眉，然對於在滿紡織業需要數量約百廿萬擔，將決定按照左之分派數目辦理，

一、華北棉八十萬擔，

一、由滿洲棉花公司分濟棉聯約十八萬擔，

一、此後日本貿易，如呈順調，則所餘廿萬擔，可仰給於美棉印棉云，

豆市又呈疲勢 人情漸示軟態

前場　十五日午前放盤，關於大連行市不振，連日下疲，又兼粮車到者甚多，較比前日倍增，本埠現粮車踴躍輪將，日多一日，現戴紙上市交易者亦形繁多，人情歉化，皆由如此，故今日開市，妥出價格五元三角四分，較比昨日小價無大差異，北帮滙源長等鑑於價格合式，出而多賣，投機付隨而吐存，騷然蠢動，精神一致，漸見供多求少，甘願矮價擊逆，羣情頹然，行難支持，始由一分二分徐徐下游，繼而挫下五分，賣付不敢直追，買付貪吃已足，互相歇手，後又恢復二分成就無幾，午時已至收盤散市，結果，共妥七十八車，買付廣順號十車石崎十車，裕昌盛十車，日新昌十車，賣付滙源長十車，德增盛六車，興和盛十車，三泰五車，泰和興十車，大價五元四角四分，中價五元三角一小價五元二角九分

後場　十五日午後放盤因前塲疲勢積重難返，人情漸示軟態，一時進退維谷，頗現躑躅，騰漲維艱，鉅落匪易，柔閲片時，買付倍前減少，交易顯然露疲，故妥出五元二角七分五，行市比較午前又落一分五人情愈爲不穩，豆價難得鼓勵，片時又落至五元二角六分，北帮賣付漸少洋帮石崎大示活動，提價購買，浮把隨而作存，行市遍然顯硬，二分三分上游不已漲至四分進展無力，斯時成交經過，返上返下，縱未超越五分範圍，落多返少，終成軟勢，於不快中散市，結果，共妥五十車，買付石崎二十車，日新昌十車，大合公五車，賣付三泰棧十車，佐藤五十車，裕昌盛五車，會合棧五車，大價五元三角，中價五元二角七分五，小價五元二角六分紅粮小豆末妥

麻袋輸入、配給

由特產中央會辦理 來月中旬即可實施

物資物價委員會第二分科會幹事會，由十五午前十時起在國務院會議室開會附議對新麻袋的輸入配給統制之件，大體到達如左的結論，在二，三日中開催豫定的該委員會，正式附託決定之，來月中旬頃有實施方針的模樣，即新麻袋的輸入並國內配給的中央統制機關，決定活用特產中央會，輸入使由特產中央會獨占，配給置於同中央會之下，由輸入業者並配給業者組成，使結成麻袋配給組合，基於該組合的申告，以公定的價格，行以分配，於實施後，一掃大連的黑暗的交易，據觀察該交易所事實上機能已行喪失

再者明年度的新麻袋需給豫想量，國內產爲二千枚及其他，對國內增產方策，促進國內自給，交付助成金輸入額爲三千萬枚，政府爲關於處理現在大連的在庫品有講以具體的方策的方針，約八百萬枚，由特產中央會以指定價格行以發買的方針關於舊麻袋的輸入，因其輸入經路複雜有被放任的模樣

日本米第二次 收穫預想量

【東京十五日電】據農林省發表，十月末至現在的米，第二回豫想收穫量，爲六千四百八萬八千石，與前五年平均實收量比較，增加二分一厘，再者十一月一日至現在的存米，爲八百四十九萬一千石，與去年同期比較約增加一成三分，

奉天十月份 批發物價

【奉天十五日電】十月份奉天批發物價指數，入本月以食料費目爲中心復轉騰勢，月中總平均指數，爲一五六七，比前月的一五五四，上昇百分之〇八三，調查品目六十三品中，騰貴者廿七品低落者二十品，保合狀態者十六品，更將此分八大種類觀之如左，

△特產類—不拘大豆之强調豆粕，豆油之騰貴，高梁之奔落，比前月上昇百分之一，三，

△雜穀類—比前月低落百分之〇七，白米奔落，

△食料，嗜好諸品類—比前月昂騰百分之五，麵粉，豚肉，鷄卵之急騰頗爲顯目

△紡織品類—因入粗布需要期，比前月騰貴百分之〇八三，

△五金類—因洋釘，瓦鐵，等之奔落，比前月低落百分之三，三，

△建築材料—保合狀態，

△燈火燃料品類—除薪柴之騰貴外，大體保合比前月上昇百分之一七，

△雜品類—洋鹼之騰貴外，各品目微落，

十月中奉天批發物價指數(大同二年一〇〇，中銀調

	本月	前月	前年同月
特產類	一九二·五	一九〇·〇	一七四·九
雜穀類	一四二·三	一四二·三	一三八·一
食料嗜好品	一四二·五	一三五·七	一一九·〇
紡織品類	一六九·四	一六八·〇	一〇三·八
五金類	一七二·一	一七六·八	一七七·四
建築材料	一四八·八	一四六·八	一三〇·六
燈火品及燃料	一一七·七	一一五·七	一〇一·九
雜品	一六一·九	一六三·二	一三〇·九
總指數	一五六·七	一五五·四	一三九·二

特產中央會決定設立 生產檢查商品標委會

【大連十五日電】滿洲特產中央會，去年會開高梁，包米之商品標準化委員會，對於政府，行以關於其輸出檢查之答申，今更決定設立對於國內移動高梁，包米生產檢查之商品標準化委員會，該委員會並決定於十八日，在奉天大和旅館，舉行第一次委員會，對於該案之大綱樹立，進行協議，如大綱決定，則設特別委員會，檢討細目後，將於明年二，三月前，作成答申案云，

日滿商事 明年度再增資

【大連十五日電】日滿商事因滿洲國內統制之業務擴張並由內地及外國之鐵類國內輸入增加，當初會度辦理額一億六千萬元程度但至來春年度末，有激增突破六億元之形勢，一方從事員昨年的六百名，亦有一躍增至二倍的形勢，是以該社將前次第一期資本金一千萬元(繳納六百萬元)，更由明年度增資一千萬元，刻向關係方面呈請認可中，該社徵收截至明年三月末繳納金額四百萬元，同時資本金增至二千萬元之曉將更以增資股繳納四分一，以對處將來云，

各地商況

十一月十日

匯兌

滿洲中央銀行總行行市

上海	(每百元)	一〇〇弗〇〇〇
天津	同	一〇〇弗〇〇〇
紐約	同	二八弗八分五
倫敦	國幣每一圓	一志二片

特產

●大豆現貨(定期混合品)　上午收盤 五三四　下午收盤 五、四六

十一月卯　十二月卯　一月卯

●高粱(同上)　開行　十一月卯　十二月卯　妥六車

●特產現貨　大豆　高粱　包米

▲大連▼

●大豆(百斤價)

	上午收盤	下午收盤
帶皮	六一八	六二五
十一月卯	六一五	六二一
十二月卯	六一三	六二八
一月卯	六一四	六二〇
二月卯	六一七	六二三
三月卯	六二〇	六二八

●豆餅(一塊價)

	上午收盤	下午收盤
現行	二、二五〇	二、一五六
十一月卯	二、二一〇	二、二六〇
十二月卯	二、二〇〇	二、二二五
一月卯		二、二二〇
二月卯		二、二二〇
三月卯		二、二三〇

●豆油(一箱價)

	上午收盤	下午收盤
現行	一二、五〇	一二、六〇
十一月卯	一二、三五	一二、五〇
十二月卯	一二、六五	一三、一〇
一月卯	一二、八〇	一二、七〇
二月卯	一二、九〇	一三、八五
三月卯		一三、五〇

●高粱(百斤價)

	上午收盤	下午收盤
現貨	四八二	五〇八
十一月卯	四五二	四六三
十二月卯	四五八	四七〇
一月卯	四六〇	四七二
二月卯	四六八	四八〇
三月卯	四七四	四九二

▲哈爾濱▼

●大豆

	上午收盤	下午收盤
十一月卯	四、八三	五、〇五
十二月卯	四、八六	五、〇一
一月卯	四、九〇	五、〇二

●小麥　十一月卯　十二月卯

各地發送量

	大豆	豆餅	高粱	雜穀
新京驛	三六車	五車	八車	一八車
四平街驛	一二車	—	三車	一一車
公主嶺驛	八車	—	四車	—
開原驛	一〇車	—	三車	一車
大連驛	一四六車	九車	一四車	二四車

日用品零賣物價

豆油	一角八	羊肉	五角
麵粉	五圓四角一	大米	二元
香油	四角六	白菜	一分五
牛肉	四角六	花生	二角五
猪肉	四角二	荸薺	二角五
桃	二角		

金銀

中銀收買 產金價格	(每公分)三圓八角五
上海標金	
海關銀單位	四圓
新京足金每兩	二百圓
新京紋銀每兩	二圓二角

商品

▲大阪棉紗▼　下午收盤

十一月限	二〇、四〇〇
十二月限	二〇、三七〇
一月限	二〇、三三〇
二月限	二〇、三一〇
三月限	二〇、三二〇
四月限	二〇、三四〇

公茂照像鐘表店

總店 新京頭道溝三笠町 長電(3)六三八〇
支店 新京商埠三馬路口 電話(2)二四四三

八型至十型方盤卡字手表 由十二元五角起碼至廿元

外埠函購即寄但須貨欵先付滙票郵票一律通用

十六型五十石馬明表 由十五元起碼至五百五十元

貨樣齊備◎價錢公道
特請名師◎專門修理
地址新京商埠大馬路三馬路口
電話(二)二四四三番

眞正水晶石眼鏡 由四元八角起碼至五十五元五角

保肺治咳丸

此藥專治，一切婦女，經血不調，經閉不行，赤白帶下，經期腹痛，子宮寒冷，趕前錯後，乾血勞病，形容枯瘦，飲食少進，四肢無力，色氣不正，寒熱往來，心忙心跳，勞傷咳嗽，腰腿疼痛，身體虛懶，心腹疼痛，惡露不盡，產後血虧，氣逆不舒，產後瘀血，凡是婦女，甚重之病，或患不孕，久不生育，積聚痞塊，務祈安心，多服幾袋，不但各病，完全治癒，等等病症，生育男女，決不食言，謹請患者，購服一試，並且可保，不虛謬耳每袋價目國幣壹元半打五元　即知所言

鹿茸活血濟坤丸

此藥，乃家傳經驗，有效秘方，專治，男女老幼，新久咳嗽，干咳痰喘，火咳寒咳，傷風感冒，肺胃火盛，肺吐血，痰中帶血，大口吐血，喉痛聲啞，胸脇脹痛，及肺癆痰喘，肺膜炎，肺結核，日輕夜重，睡臥不安，飲食少進，氣喘短促，或早年作根，每逢春冬，寒冷即犯者，均都有效，功能養肺生津，化痰止咳，理氣鎮嗽，即日久重症，多服幾日，好後不能再犯，決不食言，每袋價目大袋國幣壹元每打拾元小袋伍角外埠均有代售倘無代賣藥欵先滙郵票十足郵費免收，發行所奉天大西城門外路北

九州大藥房

百用百效

心腹藥

心腹病症　多年胃病　百用百效　信者得救

此藥專治噎膈轉食嘔吐酸水時常打嗝心腹膨悶兩脇攻心剝痛及心口疼痛心腹脹痛積聚痞瘕蟲積寒積食積水積氣積血積肉積而積因氣胖腫諸般臟症腹內病塊以及肝氣不舒消化不良停食停水氣滯血瘀心腹一切病症速服此藥平肝順氣開胃健脾化積消聚散癥除瘕去寒退熱增進飲食潤腸通便消除煩悶舒暢氣血通暢百脈凡係氣裏食所得等症服之無論老幼積年累月者皆能治之百用百效

外埠函購概不加郵費每袋壹元半打五元

總發行奉天大東門裡蒸行胡同

德春堂藥店

大同報社廣告部　電話二一二〇九六

施送

痔瘡　腎病　淋症　生乳

藥方

一治內外痔瘡生管成漏腫痛便血流膿流水
一治夢遺滑精陽萎早洩腰酸背痛一切腎病
一治急性慢性淋症
一治婦人乳少乳閉乳汁稀薄等症以上四種藥方經驗多年神效無比面索分文
不取函索請附郵費中國天津特二區十字街
牛家台三號王紫才積德堂啓乙五二〇四

君如貧血衰弱
喝了恢復
就能此酒已往
的强壯！

强壯補血

赤玉牌葡萄酒

華氏下奶藥

乳來精

每瓶壹圓

生乳功效準確
缺乳請速購服

奉天小南門裡路東
蔭華大藥房
總發行
電話四一一三號
各埠藥房均有經售

大阪商船行輪

●開往門司神戶大阪開二時
黑龍丸 十一月十日
烏蘇里丸 十一月十二日
吉林丸 十一月十三日
鴨綠丸 十一月十五日
熱河丸 十一月十六日
烏拉爾丸 十一月十八日
扶桑丸 十一月二十日
黑龍丸 十一月廿二日
烏蘇里丸 十一月廿四日
吉林丸 十一月廿五日
●開往三角鹿兒島沖繩開上
貴州丸 十一月廿六日
●往紐育 每月二回
●往台灣 每月三回
●往天津 每月七回
●往橫濱 每月五回
●船票發售 滿鐵國鐵主要各站各埠日本國際觀光局
▲車船聯絡往復票火車減二成輪船減一成通用日期限兩個月▲在大連購買神戶門司往復票時回路運費減二成通用期間三個月
●專屬貨物代辦處國際運輸
大阪商船株式會社
大連支店（電話二-二五二一） 新京事務所（電話三-三二六） 奉天事務所（電話三-四八九） 哈爾濱事務所（電話三-七〇二）

阿波共同行輪

●開往芝罘威海衛青島
十六共同丸 十一月九日
●開往芝罘威海衛仁川
卅六共同丸 十一月 日
●開往芝罘
廿八共同丸 十一月 日
●開往天津
第三壽丸 十一月十二日
●開往仁川鎭南浦
第三壽丸 十一月十八日
早隆丸 十一月 日
本社代辦山東鐵路各種運輸一切事務
大連市山縣通
阿波共同汽船會社
電話長二、五〇〇一番

日本郵船行輪

●開往漢堡
豐橋丸 十月 日

近海郵船行輪

●開往橫濱室蘭
新潟丸 十一月 日
●開往基隆高雄
岩手丸 十一月 日
●開往鎭南浦仁川釜山
岩手丸 十一月廿一日
●開往長崎鹿兒島
櫻島丸 十一月廿二日

朝鮮郵船行輪

●開往營口青島仁川
會寧丸 十月 日
前記各船出口日臨時或有更變，水路圖誌海圖販賣所，大連市山縣通，近海郵船，朝鮮郵船代理店
日本郵船大連出張所
電話二-三三二九，二-六八四四
專屬貨物代辦處船票代辦處丸二商會電話二-六六四四
各地之日本國際觀光局

大連汽船行輪

●開往青島上海正午
青島丸 十一月 日
奉天丸 十一月 日
大連丸 十一月十六日
青島丸 十一月十九日
奉天丸 十一月廿二日
大連丸 十一月廿五日
青島丸 十一月廿七日
●開往天津
天津丸 十一月 日
龍平丸 十一月十九日
北京丸 十一月十一日
濟通丸 十一月十三日
遼河丸 十一月十四日
天津丸 十一月十五日
龍平丸 十一月十六日
北京丸 十一月十七日
大連市山縣通
大連汽船株式會社
電話二、七一一三番
日本國際觀光局中國旅行社

淋病之

伊斯拉文（イスラビン）糖衣片

【主治】
急性慢性淋病
淋病性膀胱炎
淋病性關節炎
淋病性副睾丸炎
婦人淋病
細菌性腸疾患

本片劑中之主成分，經過消化器官以後，其結果必取道腎臟通過淋菌巢穴，自尿道口排泄體外，此其間直接對淋菌之有殺菌及抑制發育之作用，自可無待贅說，同時因其又能鼓勵體內細胞，頗足以增進全生體之抗淋力量，是以本片劑之內服，對於急性慢性淋病所有之尿道漏膿·排尿疼痛·尿道口發赤腫脹·尿中混濁帶血等々症狀，當然俱可使之消退，其他如淋病性關節炎及副睾丸炎等，且亦莫不可奏偉效。

本片劑內服期間，並無不良副作用之可慮，而儘可安心連用，是爲特長。（詳細仿單 函索即寄）

【服法】每次服一至二片、一日三次，飯後即服。

包裝 一〇片 三〇片 五〇片 一〇〇片 二〇〇片 五〇〇片

各大藥房均有經售

株式會社 武田長兵衛商店
總行 日本大阪市東區道修町
支店 奉天市春日町十三番地

38(5)47

雙妹老牌 美髮霜

此霜潔滑不膩。尤爲特色。各界試用。當知上選。

各大商店均有代售

香港明眞電版

廣生行出品 雙妹老牌 雪花膏

潤膚駐顏

香港明眞電版

天一鐘表眼鏡店

新京商埠大馬路 電話（二）一七〇三番

總之鐘表●因機件之好懷●亮夸之優劣●而差其價值●
眼鏡則因其光片眞假●框架精粗●而訂其貴賤●本店有鑑
表眼鏡一千數百種●貴賤齊備設有近代化的最完備工廠
專門修理新舊珍貴鐘表眼鏡風琴唱機打字機

起死回生 藤井靈寶丹

諸位先生!!!

請看此靈藥 世上無有再好藥

旅行時在外勞働之時
在屋裡辦事之時
小兒上學念書之時……
（家庭必需常備藥）

你們都知道麼？

藤井靈寶丹之此名凡有名神妙之藥還不知道的人快來試一試！

各處有名藥店都有 大興公司各處營業店都有代買

特用官准全面商標記此局記別人不得冒美
中日兩國政府特許登錄商標

大日本藥業大家藤井靈寶丹正本舖富山藤井仙康先生發方

大日本政府官許製局

本舖 大日本富山市千石町本與路二八
藤井順春堂老藥房

總發售
新京大北街三二 丸三大藥房
上海密勒路 丸三大藥房
滿洲總經理
大興股份有限公司

强精補腎丸

專治男子、腎關不固、房事早洩、性慾缺乏、夢遺滑精
房勞過度、腎囊潮濕、腎子寒涼、腰膝背痛、少年體弱
精血枯耗、動作無力、心跳氣喘、常出盜汗、惡夢失眠
思慮過度、形容枯瘦、精神不足、久濁泄瀉、種子艱難
老年精衰、咳嗽痰喘、五勞七傷、諸虛百損、凡因腎虛
體弱等症、無論新久、一服此藥、無不全癒、『功能』
補腎固精、扶陽固本、補養氣血、强壯筋骨、大補元氣
不寒不燥、四時咸宜、返老還童、轉弱爲强、第一妙藥
服法用法、另詳簡單每袋價目國幣壹元每打拾元

清毒止淋丸

乃除隱憂、免後患的藥品也、發明已久、由經驗研究、所得、確能清血中之毒、凡左列各症、均能完全、根治癒、永不再犯、君如患過左列各症、服過各種藥、或本注射華針、未癒時、請購服（清毒止淋丸）便知所言不謬也、主治、五淋白濁、花柳梅毒、軟硬下疳、魚口便毒、楊梅入骨、筋骨疼痛、尿管刺痛小便破爛、腎子腫大、楊梅串身、升天落後、無論新得後犯、均有特效定價每袋壹圓、半打五元外埠均有代售如無代售函購不加郵費郵票十足通用

總發行所奉天大西城門外路北 九州大藥房

百用百效 心腹藥

心腹病症 多年胃病 百用百效 信者得救

此藥專治噎膈轉食嘔吐酸水時常打膈心腹
膨悶癥兩脇攻心痛及心口疼痛腹脹痛
積聚癥積蟲積食積水氣積血積心腹
面舒因氣心腫諸般臟症病塊以及肉
不積消化不良停食水腹內痰積肝
病症速服此藥平肝順氣開胃健脾化一
散癥去寒熱增進飲食滑腸消切
煩悶舒氣血通暢百服氣潤便除
服之暢老幻退積年累月者保裏所消
效無論積不加郵費皆能治之食通得等症百用
每袋壹元半打五元

總發行奉天大東門裡䕺行胡同 德春堂藥店

新高 香蕉糖

少爺小姐們的伴侶

新高香蕉糖

新高 駱駝

上野醫學博士指導
維他命·A·B·C·D·E充分含有

讀書。運動。散步等 莫忘携帶與愛用

附帶彩品

新高製菓大連工場

以上二種良藥各省各埠中外藥店均有出售

總發行濱江省 泰華西藥商行

每瓶國幣二圓

（一）即純檀香油精 SATNAT（二）沙婁兒 SALOL（三）梅天靈藍 METHYLONERLUE 此三種藥品均有利尿消毒、又合以殺菌滅高貴藥品製造成丸、百醫百效、萬試萬靈爲各國醫士、臨床用藥皆爲最新最妙良方也、

有三大之聖藥
◇能治急慢性淋症
◇能治便白便血
◇能治睪丸發炎
◇能治久醫無效之疚白濁症因內中

美人嫁於何人……
美病嫁於何人青年慾火中燒情不自禁愛美人得美病今凱輯氏空前未有之新發明白濁斷根靈藥 巧拿淋丸

衰老之問題只有現代解決此

强壯補劑 勃而興藥片……
是整內分泌 正常化之良藥

勃而興
有意想不到的 却病這樣快 是活爾蒙的効力
有意想不到的 頹唐能還少 是活爾蒙的効力
有意想不到的 服後能立子 是活爾蒙的効力
有意想不到的 性交生快感 是活爾蒙的効力

（畫寫中圖）

補腎聖藥 勃而興

功用
補腎壯陽 添精益髓 發育生殖 鞏固機能

主治
少年早婚 房勞過度 滑精早洩 陽萎不舉

凡由破身太早、手淫爲害、以致滑精遺精、精冷精淸、子嗣缺乏、交換乏味、性慾苦悶、生趣索然、腰酸背痛四肢乏力等症、可急服勃而興藥片立能恢復健康、添精益髓、誠爲補腎第一仙丹也、

●價目每瓶大洋一圓六角